DETIENEN A "PIBA CHORRA" DE 16 AÑOS QUE LIDERABA BANDA DE DELINCUENTES MAYORES

BUSQUE EN NUESTRAS PAGINAS NUMEROS CLAVE PARA GANAR $ 1.000 CON SU DOCUMENTO, MAS 1.000 CREDITOS

MURIO ALBERTO CASTILLO

EL CANTOR DE LOS 100 BARRIOS PORTEÑOS TENIA 87 AÑOS; VELAN SUS RESTOS EN LA LEGISLATURA PORTEÑA

UNIDOS EN LA QUEJA

Productores agrarios, empresarios, taxistas, fleteros, ingenieros y asociaciones de consumidores se movilizaron hasta Casa de Gobierno para protestar por costo de peajes y de combustibles.

LA AFA LE OFRECERA A BIELSA QUE SIGA CON LA SELECCION; DESPIDEN A PEKERMAN

crónica
FIRME JUNTO AL PUEBLO
EL DIARIO DE MAYOR CIRCULACION EN EL PAIS
1ª EDICION DE LA MAÑANA
Año XXXVIII - Bs. As., Miércoles 24 de Julio de 2002 - Nº 13.394 - $ 1,20
RECARGO ENVIO AL INTERIOR $ 0,20

EL PUEBLO QUIERE SABER

¿CUANDO VAN A ARREGLAR EL PAVIMENTO DE AV. MARQUEZ, EN TRES DE FEBRERO?

HOY, CUPON INVITACION PARA INGRESAR A LOS NODOS DE LA RED GLOBAL DE TRUEQUE

- ✓ POR SEGUNDA VEZ ANIBAL IBARRA POSTERGO ENTREVISTA CON ANDREA DEL BOCA Y LEONOR BENEDETTO PARA QUE HABILITE CASA PARA PIBES
- ✓ LA COMPAÑIA DE ARTAZA/CHERUTTI/CASAN/ALFANO SE PRESENTARA, COMPLETA, EN SETIEMBRE, EN TEATROS DE CHILE Y URUGUAY
- ✓ ALOJAMIENTO DE ALTO FUNCIONARIO DE EE.UU. EL MISMO DIA Y LUGAR DONDE SE ENTREGARAN LOS "MARTIN FIERRO", CREA SERIO PROBLEMA

En Guardia

Medicos y enfermeros se quejan por las condiciones en las que trabaja. "Estamos usando hilo de pescar en lugar de sutura quirúrgica", dijeron.

Protesta por Colapso en el Hospital Castex

Debido al colapso alcanzado en el nosocomio, médicos y enfermeros del **Hospital Castex** de la localidad bonaerense de San Martín protestaron ayer ruidosamente en el hall central del establecimiento para reclamar que el gobierno bonaerense provea los insumos necesarios para su funcionamiento. **"Estamos usando hilo de pescar en lugar de sutura quirúrgica y no vamos a seguir tolerando que nos obliguen a administrar la miseria"**, afirmó el médico **Guillermo Pacagnini**, delegado gremial.

La ruidosa protesta se efectuó en el hall central del establecimiento, ubicado en ruta 8 y Diego Pombo, partido de San Martín, en donde se denunció la falta de respuesta de la gobernación bonaerense y que el hospital **"está al borde del colapso"**.

El titular de la Asociación Sindical de Profesionales de la Salud, **Jorge Yabkowsky**, dijo que la justicia **"ya intimó al gobierno bonaerense a regularizar la entrega de insumos al Hospital Castex, tras el recurso de amparo que presentamos"**.

Yabkowsky destacó que el juez **Juan Carlos Sorondo** (hijo), del juzgado de garantías II de Morón, intimó al gobernador **Felipe Solá** y a su ministro de Salud, **Ismael Passaglia**, a **"dar respuesta inmediata al amparo presentado"**. El amparo al que dio curso el juez Sorondo solicita **"la entrega inmediata de los medicamentos e insumos necesarios para el normal funcionamiento de todos los servicios del Hospital Castex, el nombramiento del personal faltante y la reparación edilicia"**.

Asimismo **Yabkowsky** explicó que el gobierno provincial no dio ninguna respuesta por lo que el juez citó para hoy a las partes para anunciarnos como seguirá la causa. El delegado **Pacagnini** agregó que **"exigimos que se aplique la Ley de Abastecimiento para que se incauten los insumos retenidos y se haga la inversión necesaria para que el Estado fabrique medicamentos"**.

RECOLECTORES AMENANZAN CON PARO

LA PLATA.– El titular del gremio de los camioneros, **Hugo Moyano**, amenazó ayer con realizar **"medidas de fuerza"** si las empresas concesionarias de la recolección de residuos domiciliarios en la provincia de Buenos Aires, **"no pagan en tiempo y forma"** el salario de los trabajadores.

El líder de la **CGT disidente** acompañó al mediodía de la víspera, a un grupo de empresarios concesionarios del servicio de recolección de la basura a una reunión con el gobernador de Buenos Aires, **Felipe Solá**, a quien le reclamaron por la falta de pago por parte de las comunas, por el servicio de recolección de residuos.

"De no poder superarse esta situación, las empresas se verían seriamente afectadas y podría derivarse en despidos de trabajadores", alertó el dirigente camionero.

El sindicalista explicó que la deuda global de las comunas con las empresas, es **"de 80 millones de pesos"** y agregó que si a los empleadores no se les paga en tiempo y forma, **"habrá medidas de fuerza en toda la provincia"**.

"Concretamente se dejará de levantar la basura, de barrer las calles y de recoger los residuos domiciliarios", remarcó Moyano, luego de la audiencia con el gobernador Solá.

No obstante, Moyano prefirió hablar de **"soluciones"** antes que de **"medidas de acción directas"**. En esa dirección, resaltó el compromiso del mandatario provincial de buscarle una salida al conflicto.

Acotó que **"Solá nos dijo se va a ocupar del tema y que en 48 horas citará a los intendentes de las comunas deudoras para buscar la forma de ir paliando la deuda"**, dijo.

El sindicalista acotó que **"hay municipalidades que deben mucho dinero"** y citó como ejemplo la comuna de Mar del Plata que debe más de 7 millones y la de Avellaneda que adeuda 8 millones y las empresas, según se lo manifestaron al gobernador, **"están en una situación límite"**.

Sutecba Reclama Aumento

El Consejo Directivo de **SUTECBA** que preside **Amadeo N. Genta,** ha reclamado ante el jefe de Gobierno de la Ciudad, la aplicación de una **urgente recomposición salarial** para todos los trabajadores ya sea de planta permanente, contratados o transitorios, gestión que ha sido canalizada a través de la comisión paritaria. **"Esta justa aspiración se basa en la pérdida de poder adquisitivo de sus haberes, como consecuencia de la devaluación del peso y la constante y permanente inflación que se viene observando, especialmente en los rubros alimenticios, medicinales y otros que perjudican y agravan los magros salarios que percibimos y que entendemos deben incrementarse en forma urgente, paliando de esta forma la afligente situación social que se vive"**, señaló el gremio.

Agregó que "el aumento de emergencia recientemente otorgado por el Gobierno Nacional al sector privado es prueba elocuente y avala nuestra firme decisión, ya que los trabajadores del Gobierno de la Ciudad son víctimas también de esta grave crisis económica que padecemos no pudiendo por ende ser marginados ni discriminados y siendo siempre la variable de ajuste de todas las políticas económicas, por el solo hecho de ser servidores públicos". Asimismo reiteramos y ratificamos "la firme posición para que se apruebe y aplique el beneficio por antigüedad, que nos fuera cercenado injustamente y que consideramos un derecho propio, que las autoridades no pueden desconocer, debiendo en consecuencia regularizarse el mismo en forma inmediata".

● Convocatoria

La conducción de la **Central de Trabajadores Argentinos** (CTA), que encabeza **Víctor De Gennaro**, definirá con el **Frente Nacional Contra la Pobreza** (FRENAPO) la convocatoria a una consulta popular sobre los lineamientos económicos que debe seguir el gobierno nacional. El titular de Suteba, **Hugo Yaski**, tras participar de las deliberaciones de la Mesa Nacional de la CTA, dijo que "se mantendrán reuniones con los representantes del Frenapo, para consensuar una consulta sobre si hay que alinearse con el FMI". El sindicalista precisó que "la iniciativa de la consulta popular que impulsa la CTA también comprende la necesidad de que caduquen los mandatos, se garantice un seguro de empleo y formación y el derecho a la educación y los servicios de salud".

MARCHA CONTRA LOS PEAJES Y POR REBAJA EN COMBUSTIBLES

Productores agrarios, taxistas, fleteros, ingenieros agrónomos y asociaciones de consumidores y de pymes se movilizaron por el microcentro porteño hasta la **Casa de Gobierno**, donde entregaron un petitorio en reclamo de la modificación del sistema de peajes y de la rebaja en el precio de los combustibles.

La movilización, convocada por el Frente Agropecuario Nacional (FAN), el Centro Argentino de Ingenieros Agrónomos (CADIA), la Asociación Protección Consumidores del Mercosur (PROCONSUMER), el Sindicato Unico de Fleteros y la Cámara de Empresas de Radiotaxis (CER), partió a las 14 desde la Avenida 9 de Julio y Belgrano con una nutrida caravana de vehículos y caballos hasta la Plaza de Mayo.

En la Casa de Gobierno, los representantes de las entidades convocantes fueron recibidos por el secretario de Relaciones con las Provincias, **Arturo Puricelli,** a quien entregaron el petitorio y le plantearon las deficiencias que entienden que tiene del sistema de peajes y los perjuicios que originan en numerosos sectores los reiterados aumentos de combustibles.

En el documento la entidades reclaman eliminación de las cabinas de peaje en las rutas abiertas, corrección de las tarifas en las autopistas de acceso a Capital Federal de acuerdo al kilometraje recorrido, revisión de las concesiones vigentes, creación un ente regulador y realización de audiencias públicas, jerarquización de las direcciones de Vialidad y formulación de un proyecto vial nacional.

"Le dijimos a Puricelli los vicios del sistema de peajes, donde hay una corrupción generalizada y las empresas concesionarias no respetan las leyes", explicó , **Ricardo Nasio,** titular de Proconsumer.

Al respecto, mencionó los casos de Autopistas del Sol, que **"contra lo establecido en la Ley de Emergencia Económica aplicó la cláusula para dolarizar el precio del peaje"**, y de la Autopista Illia que **"por 2,5 kilómetros cobra 1 peso y no tiene cuadro tarifario"**.

"No nos oponemos al peaje, pero que sea indirecto, es decir a través de los subsidios que ya tienen las concesionarias, que les alcanza y les sobra para funcionar, y no que lo tenga que pagar el usuario", sostuvo Nasio.

El petitorio también contiene exigencias sobre el sector petrolero y de combustibles, como el **"seguimiento de la operatoria de los oligopolios"** del sector y **"sus mecanismos de fijación de precios"**, la investigación de **"todos los contratos de privatizaciones y concesiones firmados en los últimos 12 años"**, y la **"urgente normalización del abastecimiento"** y establecimiento de precios "acordes a los costos de producción y a la situación económica actual". Nasio dijo que Puricelli se comprometió a transmitirle al presidente Eduardo Duhalde los reclamos planteados, y por otra parte, adelantó que se efectuó un pedido de audiencia con el primer mandatario.

"Si en 20 días no tenemos una respuesta vamos a hacer una movilización más amplia", advirtió el dirigente, quien calificó la movilización de hoy como "exitosa y con gran adhesión" de asociaciones de usuarios, de vecinos, y de empresarios pyme.

● Suspensiones

A través de un comunicado, el **Centro de Profesionales de Empresas Telefónicas** (CEPETEL) informó que "Telefónica de Argentina **intentó suspender al 30 por ciento del personal más calificado por un año**, lo que es igual a un despido masivo, el más grande en la historia argentina de las empresas de telefonía". "La empresa dispuso que a partir del 1 de agosto próximo suspendería a parte de su personal (al que denominó fuera de convenio) por un año, pagando como indemnización una suma vil una vez concluido la mismo (si no se prorroga la ley de emergencia económica que vence el 31 de marzo de 2003). **Esta proposición es al solo efecto de ahorrarse el pago de la doble indemnización** que debería efectuar si los despidiera hoy", precisó el Cepetel.

Gobernadores del Frente Federal Piden Internas Transparentes

FORMOSA.- Los gobernadores justicialistas que integran el **Frente Federal Solidario** solicitarán hoy al presidente **Eduardo Duhalde** priorizar la gobernabilidad en el país y reclamarán garantías de transparencia para las elecciones internas del justicialismo, convocadas para el 24 de noviembre.

Los mandatarios anticiparon además que reclamarán a Duhalde **"el sostenimiento de los planes sociales, una respuesta de previsibilidad en el envío de los recursos de coparticipación"** y ratificarán **"la decisión de internas abiertas, simultáneas y obligatorias para todos los partidos políticos".**

En un documento emitido ayer, al término de un encuentro que se realizó en la Casa de Gobierno de Formosa, los gobernadores ratificaron además **"la plena convicción de que en los tiempos actuales se debe priorizar de manera responsable e irrestricta la gobernabilidad de las provincias y el país"**.

En el texto, los mandatarios justicialistas nucleados en el denominado Frente Federal también convocaron "**a los precandidatos del PJ a una competencia leal y racional de confrontación de ideas y proyectos, desterrando agravios**".

Junto al local Gildo Insfrán, participaron los gobernadores de Tucumán, Julio Miranda; Misiones, Carlos Rovira; Santiago del Estero, Carlos Díaz; La Rioja, Angel Mazza; Jujuy, Eduardo Fellner; San Luis, Alicia Lemme y el vicegobernador de Tierra del Fuego, Daniel Gallo.

REACTIVACION DE OBRAS PUBLICAS

Duhalde Firmará hoy el Decreto de Convocatoria a Elecciones Primarias y Generales

El presidente **Eduardo Duhalde** lanzará un plan para la reactivación de 900 obras públicas que estaban paralizadas y firmaría los decretos de convocatoria a elecciones internas y generales, antes de viajar mañana por la tarde a la ciudad de Guayaquil.

Duhalde partirá alrededor de las 15, desde el aeroparque metropolitano rumbo a Ecuador para asistir de la **Segunda Cumbre de Presidentes de América latina,** que se desarrollará entre el viernes y sábado próximos.

Antes de subirse al avión, el primer mandatario pretende poner en marcha el plan de obras públicas que incluye la reactivación de 900 trabajos que quedaron detenidos en los últimos meses, construcción de viviendas y otras 3.000 nuevas pequeñas obras en todo el país.

El acto formal de lanzamiento se hará mañana por la mañana, según dijo el jefe de Gabinete, **Alfredo Atanasof,** aunque todavía no está definido si el escenario será la Casa Rosada o la Residencia de Olivos.

El programa apunta especialmente a poner en marcha la finalización de una serie de obras viales, hídricas y de viviendas que estaban detenidas, entre ellas, las de las rutas 6 y 38, los submeridionales y la cuenca del Salado, la circunvalación de la autopista Victoria-Rosario y el Paso Cardenal Samoré, entre otras.

También se prevé la construcción de unos 660 emprendimientos de viviendas para personas con menores recursos en distintos puntos del país.

Antes de viajar el jefe de Estado también firmaría los decretos de convocatoria a elecciones internas para el 24 de noviembre próximo y a comicios generales para presidente y vice para el 30 de marzo del 2003, según estimaron fuentes del **Ministerio del Interior.**

Duhalde tiene a la firma, además, el decreto de reglamentación de la modificación de la Ley de Partidos Políticos que dispuso elecciones internas abiertas, obligatorias y simultáneas para todas las fuerzas.

No se descarta que en dicha norma no se haga lugar al reclamo del radicalismo para que los partidos que presenten lista única de candidatos no tengan que ir a comicios internos.

El Poder Ejecutivo tiene plazo hasta el 5 de agosto para sacar los decretos de convocatoria a elecciones.

Duhalde estará fuera del país hasta el lunes por la mañana, ya que decidió cancelar la visita oficial en Quito que tenía previsto realizar con posterioridad a la cumbre que se desarrollará en Guayaquil para estar presente en Buenos Aires cuando arribe el secretario del Tesoro norteamericano, Paul O'Neill.

El jefe de Estado volverá a emprender viaje al exterior el jueves de la semana próxima, ya que tiene previsto asistir a la asunción del nuevo presidente boliviano en la ciudad de La Paz.

MENEM, EN AVELLANEDA

Para el próximo sábado 27 de julio, en la ciudad de **Avellaneda**, el ex presidente **Carlos Menem,** confirmó su participación en un acto, junto al ex candidato a gobernador bonaerense **Herminio Iglesias**. Había dudas en el menemismo, pero finalmente resolvió realizar el acto en local cerrado, donde antes funcionó un supermercado, sobre la avenida Mitre.

El menemismo resolvió postergar el evento para el sábado, a fin de evitar que coincidiera con un acto de la Coordinadora Aníbal Verón de Desocupados, que se realizará el viernes en homenaje a **Maximiliano Kosteki** y **Darío Santillán**, los dos "piqueteros" muertos en el puente Pueyrredón, el 26 de junio pasado.

Quienes acompañan y asesoran al ex presidente, habían aconsejado la postergación del acto para evitar un cruce entre los militantes de ambos sectores, pero ante el reclamo de Iglesias, quien había alquilado el local y dispuesto la movilización de gente, Menem resolvió concurrir al mitín.

"La decisión la tomó Menem el domingo en La Rioja", dijo un colaborador del ex presidente, que indicó que **"la última palabra y las decisiones de todos los actos de campaña las tiene Menem"**.

Acusó al Gobierno por Denuncia del "New York Times"

El ex presidente **Carlos Menem** acusó al "**gobierno"** por la denuncia publicada por el diario norteamericano "New York Times", que lo relaciona con el atentado a la AMIA, mientras desde la Casa Rosada se evitó polemizar y sólo se destacó que el ex mandatario "**está en campaña"**.

Menem sostuvo que el corresponsal en la Argentina del influyente medio estadounidense **"recibió cuatro informes del gobierno argentino sobre este tema"** y se preguntó **"¿por qué ahora el Gobierno argentino se preocupa en elevar este tipo de hechos mentirosos para que se inicie nuevamente una campaña con tono altamente difamatorio?"**.

Sin embargo, el ex presidente evitó señalar directamente al actual jefe del Estado y adversario interno suyo, Eduardo Duhalde, al señalar que **"no quiero abrir juicio de valor hasta que no tengamos los informes correspondientes"**, pero no se privó de vincular este hecho con la campaña electoral y el lanzamiento de José Manuel de la Sota en la interna del PJ, a quien desde el menemismo se sindica como el **"candidato del oficialismo"**.

Por su parte, el jefe de Gabinete, **Alfredo Atanasof**, señaló, en relación a las públicas quejas de Menem, que **"el ex presidente está en campaña y el gobierno no polemiza, discute ni emite juicio sobre los dichos de los precandidatos"**.

También, el ministro negó que funcionarios nacionales hayan proporcionado información alguna al diario estadounidense, en un intento de despejar dudas sobre una intervención en la interna justicialista.

En tanto, Menem aseguró que su colaborador, el ex funcionario de la SIDE y periodista Mario Baizán, se reunió con el corresponsal del diario norteamericano para averiguar cuál había sido la fuente de su información, y que éste le reveló que los datos para el artículo le fueron proporcionados "**por el gobierno".**

El ex mandatario insistió que, durante su mandato, el Ejecutivo **"no intervino para nada"** en las investigaciones del atentado de 1994, que dejó 85 muertos, salvo para poner el avión presidencial a disposición del juez de la causa, Juan José Galeano, y para colaborar con la Justicia.

A la vez calificó a la información de "**maniobra de alto voltaje político**" y de "**circo**" al tiempo que recordó que el canciller iraní la **"desmintió totalmente"**.

También recordó que, en su momento, la organización terrorista libanesa Hezbollah se atribuyó el atentado y que **"eso quedó prácticamente en la nada, como quedó en la nada la otra investigación del testigo"** arrepentido, ya que Galeano desistió de ir a Venezuela para indagarlo.

Reunión del PJ Bonaerense

Dirigentes Justicialistas de la provincia de **Buenos Aires** se reunieron para analizar la situación económica que vive parte del conurbano bonaerense y también por el futuro cronograma electoral de la provincia. El encuentro se desarrolló la noche del lunes, en la localidad bonaerense de **Lanús**, donde participaron dirigentes partidarios de la tercera sección electoral del distrito, que abarca localidades del sur y suroeste del conurbano.

Estuvieron presentes el titular del PJ bonaerense, **Manuel Quindimil**; el presidente de la Cámara de Diputados provincial, **Osvaldo Mércuri**; el asesor de Obras Públicas de la Nación, **Hugo Toledo**; la ministro de Educación, **Graciela Giannetasio**; el secretario general de la Presidencia, **Aníbal Fernández**; la senadora nacional, **Mabel Müller**, y el presidente de la Cámara de Diputados de la Nación, **Eduardo Camaño**, entre otros.

En la reunión, los dirigentes se referieron a los actos en homenaje a **Eva Perón** -debido a que el próximo viernes se cumplirán 50 años de su muerte-, y además analizaron distintos proyectos vinculados a la **difícil situación económica que vive la población del conurbano bonaerense** y el escenario político relacionado con las elecciones en la provincia.

Giannetasio aseguró que la reunión **"sólo tenía que ver con temas referidos a la organización partidaria interna, y también analizamos algunos temas relacionados con el escenario político referido a la modificación y fijación del cronograma electoral en la provincia"**.

Por otra parte, un vocero del titular del Justicialismo bonaerense, Manuel Quindimil, contó que en el encuentro **"no se decidió el cronograma electoral en la provincia"**, aunque deslizó que la postura que tendría más consenso sería la de realizar la elección de gobernador luego de las presidenciales, que se llevarían a cabo en marzo próximo.

REPRESION: SERIAN 4 LOS MUERTOS EN ENTRE RIOS

PARANA.- Una investigación realizada por estudiantes universitarios de Entre Ríos señaló que serían cuatro y no tres los muertos en esta provincia, tras la represión policial contra las protestas populares que el pasado 20 de diciembre precedieron a la caída del gobierno de **Fernando de la Rúa**. De confirmarse el dato, la Policía de Entre Ríos y autoridades de un hospital público habrían ocultado la muerte de un adolescente, supuestamente a causa de balas policiales.

Los datos sobre esta presunta cuarta víctima fueron revelados por **Lucas Carrasco** e **Ignacio González Lowy,** dos estudiantes de la carrera de **Comunicación Social de la Universidad Nacional de Entre Ríos** que compilaban información para un libro sobre lo ocurrido durante los agitados últimos días de 2001. Según la investigación, que conmocionó a los entrerrianos y ya promovió la elaboración de un pedido de informes de un diputado, el cuarto muerto sería un joven de 16 años, oriundo de la localidad de Nogoyá, que habría sido alcanzado por balas de Itaka en los alrededores del supermercado Wal Mart, en medio de los incidentes que siguieron al saqueo del local.

Mientras ninguna autoridad se pronunció aún sobre el tema, los jóvenes también adelantaron que el contenido de su investigación será entregado a la justicia para que determine si se ocultó o no esta muerte en una denuncia formal que presentarán el lunes, cuando finalice la feria judicial. Por su parte, el diputado provincial peronista **Guillermo Pedro Guastavino** dijo que **"la denuncia es de suma gravedad"**.

El legislador, que preside la comisión de Juicio Político de la Cámara de Diputados, recordó que la actuación policial durante los episodios del año pasado formó parte de la acusación cuando se enjuició al gobernador radical **Sergio Montiel**, en abril último, ocasión en la que el mandatario evitó la suspensión por el sorpresivo voto de otro diputado justicialista. En tanto, **Guastavino** manifestó que si bien la denuncia se conoció en los últimos días, aún **"nadie ha dicho una palabra, ni el gobierno, ni la Policía, ni las autoridades del hospital San Martín de Paraná"**, donde presumiblemente se asistió al joven antes de su deceso.

Asimismo recordó que **"el 20 de diciembre creíamos que las víctimas fatales eran dos, y pocos días más tarde supimos que también había fallecido un dirigente sindical, por lo cual no sería extraño que ahora surgieran más novedades lamentables"**.

Desocupación: 22 %

DRASTICO PRONOSTICO DE CAMAÑO SOBRE CIFRA QUE DARA EL INDEC

La ministro de Trabajo, **Graciela Camaño,** confirmó que la desocupación actual del país sería en torno al 22 por ciento, pero consideró **"una buena noticia"** el **"amesetamiento"** en la tasa de despidos en el empleo formal registrado en el mes de mayo.

De acuerdo con un informe de la cartera laboral, "**la tasa de destrucción bruta de puestos de trabajo descendió 1,2 punto porcentuales, lo que permite sostener que la desvinculación neta de compromisos de empleo en este semestre se sigue desacelerando notablemente**".

Sin embargo, Artemio López de la consultora Equis recordó que **"el desempleo se ubica en torno a los 23 puntos"**, lo que supone un **"récord absoluto"** en Argentina.

"Ha aumentado de manera notable el subempleo y el subempleo demandante, en donde se encuentra el que trabaja menos de 35 horas semanales y quiere trabajar más" y **"si sumamos las formas ocultas de desempleo, por inactividad y por subocupación, estamos cerca del 30 por ciento de desempleo real, lo que es récord en Latinoamérica**", advirtió el consultor.

La ministro Camaño, por su parte, dio cuenta de un **"amesetamiento que se produce a partir de mayo, lo que representa una buena noticia, aunque por supuesto no significa que se esté en un nivel positivo**".

Si bien el Instituto Nacional de Estadísticas y Censos (INDEC) aún no difundió cifras oficiales, la titular de la cartera laboral admitió que de acuerdo a relevamientos de esa cartera, la desocupación sería **"de 22 puntos o 22 puntos y medio**".

De esa manera, la cantidad de desempleados se ubicaría en torno a las 3 millones de personas. Camaño advirtió de la gravedad del desempleo en la sociedad, al señalar que **"la falta"** de ocupación **"provoca todos los males"** y que **"cuando se habla de inseguridad, cuando se habla de suicidios, se está hablando de desocupación"**. En ese sentido, la funcionaria instó a la **"búsqueda de consensos para implementar políticas activas"** que combatan el creciente desempleo en el país, que acompaña una recesión económica de varios años.

Consultada sobre medidas concretas, la ministra anunció que impulsará **"una jornada laboral de ocho horas, para posibilitar que más argentinos estén empleados"**, ya que de ese modo se impedirían más horas a cargo de un solo trabajador.

INTIMIDADES DE LA CASA ROSADA

Actividad liviana en la Rosada, al menos por la mañana, donde el presidente Eduardo Duhalde mantuvo reuniones un tanto protocolares y sencillamente incluidas por rigor en la agenda. Por el otro lado el jefe del Gabinete, Alfredo Atanasof, recibió al ministro de Comercio Exterior de Tailandia, quien le **anunció la intención de su gobierno de abrir el mercado de importación de carnes argentinas a su país. Unas tres mil toneladas.** Pero en realidad el visitante, cuyo nombre queda reservado para el bloque que sigue, sostuvo que en Tailandia se esperaba un intercambio más fluido con la Argentina en otros rubros y no solamente el alimentario. **¿Qué le vamos a vender?** En fin, quedaron varios interrogantes en el transcurso de una conferencia de prensa un poco tardía que brindó don "Ata" en su característica de vocero-funcionario. Duhalde, entre tanto, en su despacho.

● TRABALENGUAS

El tailandés trajo un currículum vitae para que nadie confunda su nombre cargado de consonantes que hicieron de su **pronunciación algo casi disonante,** aunque oír su primer nombre podría ser algo más cantado que leído: **Kantathi Suphamongkhon.** Pronúncielo lector luego de una minuciosa lectura y se dará cuenta del **estado anímico en que quedó Alfredo Atanasof** como para cometer la peor **gafe lingüística de su vida.** Porque al mencionar que el gobierno repudiaba el atentado a la **AMIA** (como es lógico) dijo **"nosotros repudiamos",** pero **cambió la "de" por la "te",** lo que provocó un murmullo sostenido en la Sala de Conferencias. Firme, sereno, preparado casi profesionalmente frente a las cámaras, el jefe de Gabinete **ni se inmutó y prosiguió con su alocución** y respondiendo preguntas muy a su pesar de que en **su memoria quedó grabada su repudiada, con "te"**. Un error cualquiera lo puede tener, un acto fallido, no, comentaron casi como común denominador los cronistas presentes.

● MIX VOCERO

El gobierno mixturó funciones. Como desde hace rato largo Atanasof es el portavoz oficial del Presidente y del gabinete, quedó suelto para decir algo en alguna radio, de vez en cuando, Eduardo Amadeo, quien ostentaba hasta hace algunas horas el cargo, precisamente de vocero presidencial. Como don Ata se quedó sin su segundo, dado que el frepasista Juan Pablo Cafiero fue a aplicar sus particulares teorías a la Secretaría de Seguridad bonaerense, la idea se concretó: **"Llévenlo a Amadeo a la Jefatura de Gabinete"**. La orden la dio el Presidente de la república la semana pasada, pero recién **se conoció hace algunas horas, en lo que constituyó una primicia de** *Crónica.* **"Así también podrá ser vocero suplente de Atanasof por si el jefe del Gabinete ingresa en alguna que otra disfonía, y como Eduardo Amadeo tiene experiencia, podrá chamuyar con periodistas en la Casa Rosada"**. Todo así, y nadie se quedó sin cargo. Quedó un espacio vacante, el de vocero oficial, pero como ahora hay dos en el gabinete, seguramente nadie ocupará ese cargo, que poca actividad cumplió en los últimos meses. ¿Acaso el periodista Alberto Muney será el nuevo vocero?

● NO MOLESTAR (DOS)

Los integrantes del gobierno **insisten en su prescindencia electoral...** Por ese motivo no causó sorpresa que el jefe del Gabinete reiterara su pedido a los candidatos para que **no molesten más al gobierno. Claro que la alusión está siempre dirigida al mismo candidato del PJ, Carlos Menem.** Pero en este caso la situación se puso más complicada y mucho más seria, porque el ex presidente, que fue involucrado en la llamada **"pista iraní"** en el caso AMIA por el diario norteamericano "New York Times", replicó acusando al gobierno de Eduardo Duhalde como responde de esa supuesta "buchonería"... Las manifestaciones exculpatorias de todos los voceros de la Rosada fueron coincidentes: "Lo que pasa es que Menem está en campaña". y obviamente, negaron en forma categórica que haya sido personal del actual gobierno el que brindó algún tipo de dato a esa publicación yanqui. Además, también en forma coincidente, los voceros oficiales y los que no lo son remarcaron que **"esperamos de Menem mucho más que esto"**, en alusión a lo que suponen serán las réplicas del riojano ante cualquier situación que lo coloque en off side. **"Además nosotros, reitero, somos prescindibles de todo lo que pasa en la campaña y lo que queremos es que nos dejen en paz, que nos dejen trabajar, como les dije ayer"**, cerró por su parte Atanasof. Para algunos cronistas los **dichos acerca de que el gobierno no tiene candidatos "se parecen a un chiste de gallegos".**

● PUNA O'NEIL

No es el nombre de pila del secretario del Tesoro norteamericano. Tampoco significa que su sola presencia genere cansancio, agitación, ahogo y hasta alguna pequeña hemorragia nasal. Es una combinación entre las excusas, o los fundamentos del regreso anticipado de la gira del presidente prevista para Ecuador. Cumple con la primera parte, en el llano, en Guayaquil, el fin de semana (sábado y domingo, dicen los que saben) se va a ver las tortugas de las Galápagos y algún que otro bicho de esa fauna maravillosa, pero regresa el domingo por la noche. En rigor, la visita oficial se iniciaba precisamente ese domingo por la noche y se prolongaba hasta el miércoles 31 en Quito. Una ciudad hermosa, capital política ecuatoriana, que está a casi tres mil metros de altura. **La información oficial señaló que regresa antes porque el lunes 29 llega al país, don Paul O'Neil, el del Tesoro norteamericano. "El presidente quiere estar en el país para recibirlo",** expresó muy serio un alto vocero gubernamental. Pero, acomodado siempre a las circunstancias, apareció la opinión humorística de cronistas y funcionarios que, sumados, expresaron el **temor que tienen los allegados a Duhalde de que se apune en Quito, con el consiguiente dolor de cabeza, y malestar general. Una broma, con todo respeto.**

● LOS BACHES

Un mediodía lleno de canciones en recordación del Día del Amigo. Fue anteayer, donde se convocaron comerciantes, empresarios y funcionarios para celebrar la amistad. Allí, en el restaurante de Lavalle al 900, bien campero. Eduardo Dosisto, hombre de la calle Corrientes, Avelino Fernández y su nostalgia, y personajes de otras arterias de la ciudad dijeron presente en la hermosa jornada de recordación. Y allí estuvo el joven jefe de la Ciudad, don Aníbal Ibarra. "Hola Ciudad", programa periodístico de Radio Splendid, transmitió en directo. En el diálogo el jefe habló de los afectos y del deseo de solidaridad y de muchas cosas más de unidad. Cuando terminó, desde el estudio, "los mensajes saludaron el mensaje", pero hubo algunos que ese día se olvidaron de la amistad y abogaron "por una ciudad más limpia" y "por favor - fue uno de esos reclamos- termine con los baches... Las calles y las veredas están todas rotas". La gente, sin duda, tiene problemas y a pesar de las celebraciones no se olvida. Justamente antes de ayer, una camioneta cayó en medio de un gran pozo y ***Crónica*** lo registró. Qué tal. Hasta mañana.

LA PAVADA POLITICA

Alianza Partuza de labarriosonline.com: *anticipamos en La Pavada Política que en la página web de la hermanita electrónica de esta columna había nacido una nueva línea (Alianza Partuza, que quiere decir Partido Auténtico Republicano: Todos Unidos Zarandeando Amazonas) con un candidato a presidente virtual, quien fue proclamado por los internautas. El más serio de todos los presidenciables que pudimos conseguir, porque al lado de lo que se ve, es lo más genuino. Representativo. Ayer lo secuestraron, no fue un exprés, sino un secuestro traviata, que es un poquitín más largo que el exprés. Los secuestradores, en el botín del rescate, querían que les entregaran a las chicas que chatean en el Foro, pero la negociadora se resistió y fue ocupando espacios hasta rodearlos hasta que se entregaron, apenas si pudieron guardarse del recuerdo el papagayo. Hay, en 24 horas, más de mil personas participando de esta historia y a cada instante entran más y más y más, que adhieren a esta propuesta virtual, que traducida en las urnas sería el voto cautivo o en blanco, que al día de hoy está primero antes que ningún otro candidato. La mejor parte es cómo se divierten, el ingenio de quienes participan y la ridiculización de la clase política en nuestro país. Sin desperdicio: la SIDE ya puso sus hombres allí, ingenuos, porque el webmaster de la página, Mario Poctzer, es un maestro muy travieso, que los detecta al instante. En eso invierten fondos. Si Evita viviera sería amiga de Raulinho y si gana van a brindar por la vuelta de Isabel. Las voceras del candidato son dos periodistas muy mediáticas, que con nombre y apellido le hacen la imagen. Un airecito fresco. Al final de cuentas, la realidad nacional es una gran partusa, de personas que hacen cualquier cosa por satisfacerse a sí mismas. Un fiel reflejo, pero más saludable. Sin entorno, ni secretarios gerentes de carteles de la droga, ni cuentas en Suiza, sin jueces adictos al poder, sin mafias. La del doctor Amor es una Alianza Partuza, al mejor estilo de la nostalgia parisiense, en la época del mayo francés en la plaza Dauphin. Estas son Partuzas y no las de pizza con champaña. Pulse www.labarriosonline.com, arriba, a la izquierda, donde dice Muelle del Plata, clickee en Foro de Mensajes. Que le vaya bonito.*

***

Numeritos sueltos: *¿Las elecciones anticipadas mantienen el dólar estable?, fue la pregunta que le hicieron a tantísimas personas. El 44 por ciento dijo no, el 56 que sí. En la Argentina nunca nos ponemos de acuerdo.*

***

Está alterado: *el jefe de Gobierno de la Ciudad, Aníbal Ibarra, está preocupadísimo porque Elisa Carrió no lo bendice con la candidatura para la jefatura de Gobierno de la Ciudad. El ARI le recuerda a Ibarra y los suyos que ellos ya tienen su candidato. No olvidan que armaba operaciones en contra de Norberto La Porta y eso enfermaba a Alfredo Bravo , le reprochan la soberbia que exhibió cuando asumió en el cargo y no le perdonan la corrupción que asedia al Golf Club Lagos de Palermo, adonde con total impunidad sigue protegiendo a las mafias. Los Amigos del Lago llevaron centenares de denuncias y sus mismos colaboradores les explican a las autoridades del golf que las mafias de las cooperativas permanecen en el club porque están protegidas por él. No sólo eso, sino que nunca se descubre el destino de las jugosas cajas que el Gobierno de la Ciudad levanta del Golf Club tres veces por semana. A partir de esta realidad, nadie puede creer en la transparencia de un candidato, que no blanquea nada. "Lilita, no aflojés", le dijeron a la Carrió el pasado lunes, cuando arremetieron para que se replanteara el futuro de Aníbal Ibarra.*

***

Tiene ganas: *Ramón Puerta está muy atento a los movimientos de los precandidatos peronistas para encabezar la lista de la fórmula presidencial en las internas. En los días que ocupó el sillón de Rivadavia, le dijo a un empresario periodístico que él sería presidenciable para el 2003, pero por ahora, ni asoma. Ahora quiere acompañar. Lo cierto es que hoy los posibles son Carlos Menem y Juan Carlos Romero. Adolfo Rodríguez Saá y Néstor Kirchner corren por las suyas. En la provincia todos siguen atentos a lo que resuelva Eduardo Duhalde. No se sabe nada.*

***

Allí se juntan: *a metros de la parroquia de San Nicolás de Bari, por la avenida Santa Fe, vive Elisa "Lilia" Carrió y su casa es el epicentro de todas las reuniones. Allí se define qué hacer con la convocatoria a elecciones presidenciales. A diferencia de años anteriores ahora no se reúnen en el bunker de Raúl Alfonsín, es la Carrió la heredera natural de aciertos y desventuras. Ella matiza los encuentros con disparadas hasta la iglesia, donde reza sus rosarios en las misas del padre Guillermo Marcó, mientras la más pequeña de sus hijas prepara el catecismo para tomar la comunión. Camina con custodia femenina de la Policía Federal, que no la deja ni a sol ni a sombra. "'Lilita' es así", dicen que contestaron cuando los participantes de las tertulias de su casa preguntaron que no entendían por qué se pasaba a un cuarto intermedio. Se discute si se abstienen de presentarse o, por el contrario, si se lanzan con todo. La tendencia de no eludir las elecciones crece día a día. Tienen la certeza de que si no lo hacen, la fuerza desaparece. En el imaginario colectivo quedaría la impresión de que le tienen miedo a las urnas y que carecen de un plan económico sólido para enfrentar la crisis terminal que vive el país. Ay, qué momento.*

PLATITA, TODAVIA NO

Según Anne Krueger, el FMI "no es Insensible a Nuestra Crisis", Pero aún Falta Bastante Para Enviar Apoyo Financiero

BRASILIA (Télam-SNI).- La vicedirectora gerente del Fondo Monetario Internacional (FMI), **Anne Krueger**, afirmó que Argentina **"todavía"** no está en condiciones para recibir apoyo financiero, aunque aclaró que el organismo **"no es insensible"** con el país sudamericano.

"El FMI no es insensible pero (los argentinos) **todavía no están en condiciones de recibir un apoyo financiero..."**, dijo Krueger en conferencia de prensa, tras participar en un seminario auspiciado por la fundación Getulio Vargas. En su visita por Brasil, la funcionaria del organismo multilateral igualmente aprovechó para reunirse con las principales autoridades financieras del país y con el presidente brasileño, Fernando Henrique Cardoso.

La presencia de Krueger abrió enormes expectativas en esferas políticas afines al gobierno de Cardoso, pero no fue suficiente para tranquilizar al mercado financiero que hoy repitió la jornada negativa del lunes.

Krueger aclaró previo al desembarco en Brasil que su visita estaba programada con mucha anticipación y que nunca estuvo en la agenda **"negociar un nuevo acuerdo"** con la principal economía latinoamericana.

La estadounidense diferenció la situación brasileña de la de Argentina. **"Es diferente porque las autoridades argentinas no están en condiciones de plantear propuestas que estén de acuerdo con los parámetros del Fondo..."**, dijo.

Pero, aclaró, hay intenciones de ayudar en la recuperación de ese país sudamericano, insistió la segunda en la jerarquía del FMI. En contraste con Argentina, expresó que la entidad apoya **"fuertemente"** a Brasil, a sus autoridades e incluso está dispuesta a respaldar al sucesor de Cardoso.

La funcionaria aclaró que **"el motivo de que queramos un acuerdo con Argentina, es que queremos construir las bases para el crecimiento y una actividad económica normal. Hasta hora, siento decir que no tenemos eso, seguimos trabajando con las autoridades con la esperanza de que consigamos esas bases"**.

AMIA: Galeano y Fiscales Pelean por Famoso Testigo que Acusa a Menem

Luego de la divulgación en el "**New York Times**" de los dichos del llamado **"Testigo C"** sobre la participación del gobierno de **Carlos Menem** para encubrir la supuesta responsabilidad iraní en el atentado contra la **AMIA** en Buenos Aires, el juez federal **Juan José Galeano** y los fiscales del caso reavivaron una interna sobre cuándo y cómo volver a interrogar al disidente iraní, con el fin de que reconozca quién habría sido el funcionario que cobró el dinero y en qué banco se habrían depositado los **diez millones de dólares**, un punto que hasta ahora no ha podido ser esclarecido.

Lo cierto es que los fiscales ubicaron hace seis meses a **"C"** y éste les dijo que no tenía problema en viajar a la Argentina para declarar nuevamente en la causa AMIA, pero **Galeano** decidió manejarse vía exhortos con la justicia alemana, pese a que el testigo ya no está protegido por ese país y no habría inconvenientes en enviarle los pasajes aéreos, dijeron fuentes judiciales. La decisión del magistrado ha demorado hasta ahora el trámite de la nueva declaración de "C", que también ha dividido a la propia comunidad judía.

Mientras la **Delegación de Asociaciones Israelitas Argentinas** (DAIA) apoya la idea que no estarían dadas las condiciones para que un testigo de la importancia de **"C"** venga a la Argentina a declarar, **Sofía Guterman**, madre de una de las 85 víctimas del ataque, reclamó públicamente la concreción de ese viaje.

"Exigimos que el 'Testigo C' declare en Argentina para que sea oído por todos. Queremos que diga qué grado de participación tuvo la mafia de Carlos Menem y Eduardo Duhalde en este atentado, para que estos corruptos asesinos se vayan, los juzguen y no vuelvan nunca más", había dicho la semana pasada, al cumplirse el octavo aniversario de la explosión.

El objetivo de la nueva declaración de **"C"** es mostrarle una serie de fotografías para determinar quién habría sido la persona del entorno de **Menem** que habría viajado a Irán semanas después del atentado para negociar la impunidad del ataque. Por su parte, los fiscales de la causa también solicitaron que se le pregunten detalles sobre dónde se habría cobrado el dinero de esa supuesta coima.

EL DEBATE

*La **Asamblea Legislativa de San Luis** aceptó ayer la renuncia de la gobernadora **Alicia Lemme**, la que se hará efectiva a partir del momento en que asuman las autoridades electas en los comicios provinciales previstos para marzo del 2003. La decisión fue por mayoría de los senadores y diputados provinciales. Los legisladores oficialistas fundamentaron su voto de aceptar la dimisión, al considerar el acto de Lemme como **"un gesto de grandeza y de renunciamiento"**.*

* * *

*El gobernador de **Santa Cruz** y precandidato presidencial del justicialismo, **Néstor Kirchner**, coincidió ayer con el candidato a jefe de gobierno porteño, **Rafael Bielsa**, en la necesidad de conformar un **frente progresista** en la Capital Federal. Ambos precandidatos, Kirchner y Bielsa, se reunieron en la **Casa de Santa Cruz** de la Capital Federal.*

* * *

*La diputada del **Frente para el Cambio, Alicia Castro**, expresó su **indignación** por la presencia en el país, de la "Comisión de Notables", sugerida por el **Fondo Monetario Internacional**. Al respecto Castro señaló: **"La Argentina ha retrocedido al estado colonial. Cuatro virreyes vienen a indicar la política económica, monetaria y financiera, hecho que revela el grado de dependencia en el que está sumergido nuestro país"**.*

* * *

*El dirigente piquetero de **La Matanza** y diputado bonaerense, **Luis D'Elía**, repudió ayer la presencia en **Argentina** de economistas ligados al **FMI** y anticipó que su sector organizará una masiva marcha para el lunes, que podría concretarse en el aeropuerto internacional de **Ezeiza**, para recibir al secretario del Tesoro norteamericano, **Paul O'Neill**.*

* * *

*El **Museo Evita** realizará un concurso literario con la premisa **"La presencia paradójica de Evita en el Imaginario Social"**. Organizado por la **Secretaría de Cultura de la Nación**, se convoca a todos los escritores con obra inédita de cualquiera de los siguientes géneros: poesía, prosa, teatro, cuento, ensayo literario, y memoria. El premio es **Publicación y difusión de la Obra en el año de homenaje a la señora Eva Duarte de Perón.***

* * *

*El Gobierno de la **Provincia de Buenos Aires**, dispuso las instalaciones escolares, los recursos humanos y la cantidad de cupos necesarios para cubrir necesidades de alimento a los alumnos que así lo requieran durante el receso invernal. Les corresponde a las escuelas relevar la matrícula que asiste a cada establecimiento, para comer en vacaciones. Un 70 por ciento de las escuelas ofrecieron permanecer abiertas, para este **Servicio de Alimentación Escolar**.*

DOBLE COMICIO BONAERENSE

El gobernador bonaerense **Felipe Solá** anunció la decisión de desdoblar las elecciones nacionales y provinciales en ese distrito, al tiempo que manifestó su deseo de postularse para un nuevo período en el Ejecutivo local.

"Creemos que es absolutamente necesario que Buenos Aires tenga elecciones independientemente de lo que ocurra en Nación", aseguró Solá en conferencia de prensa. El mandatario bonaerense argumentó "**dos razones fundamentales: al haber acortamiento de mandato se hace imposible pensar que un intendente o el propio gobernador vayan a elecciones internas el próximo 23 de noviembre y luego tengan que gobernar durante casi trece meses con un resultado negativo o favorable".**

Empero, aclaró que **"para eso será necesario que la Legislatura modifique la Ley electoral 5109 que establece que los comicios provinciales deben realizarse siete días antes o siete días más tarde de las elecciones nacionales- dejando bien en claro cuáles son los plazos que debe tener el gobernador para llamar a elecciones en relación a la fecha del 10 de diciembre del 2003"**.

"Voy a ser candidato a gobernador si consigo mejorar la situación de la provincia", aseguró el actual mandatario provincial, para luego aclarar que **"lo mío no es un lanzamiento formal a la gobernación sino que hago transparente mi deseo de postularme".**

APRIETE POLICIAL EN SANTIAGO

SANTIAGO DEL ESTERO.- Los trabajadores municipales santiagueños denunciaron que la jefatura de **Policía de Santiago del Estero** les prohibió realizar cualquier tipo de reuniones y marchas de protesta en reclamo de salarios atrasados.

"La Policía de Santiago del Estero nos prohibe ejercer la defensa de los trabajadores, notificándonos que no podemos realizar marchas ni hacer reuniones dentro del gremio", reclamó el secretario general del gremio municipal, **Carlos Casagrande.**

El dirigente sindical denunció que en un episodio inédito **"nos privan de un derecho constitucional que tiene todo trabajador de reclamar"** y que si el objetivo es evitar las protestas que **"nos paguen los salarios atrasados y la ayuda escolar que nos deben"**.

"Queda terminantemente prohibido realizar reuniones, como así también marchas por las calles de la ciudad, atento a los términos del artículo 71 del Código de Faltas", señala la notificación policial a los trabajadores municipales.

El **Código de Faltas**, aplicado por la **Jefatura de Policía de Santiago del Estero**, fue sancionado hace 56 años y nunca fue modificado ni actualizado de acuerdo a las nuevas disposiciones de la Constitución nacional y provincial.

Preventiva a Fanchiotti y el Cabo Acosta: Homicidio Agravado

El fiscal de Lomas de Zamora, **Juan José González**, pidió la prisión preventiva del ex comisario **Alfredo Fanchiotti** y del cabo **Alejandro Acosta** como presuntos coautores del delito de homicidio agravado por alevosía de **Darío Santillán y Maximiliano Kosteki,** durante la represión policial a piqueteros ocurrida el 26 de junio último en la ciudad de Avellaneda.

Según indicaron fuentes ligadas a la investigación, en el pedido de prisión preventiva el fiscal mencionó a Acosta como el presunto autor de los disparos que dieron muerte a Santillán.

De todos modos consideró que Acosta habría actuado en forma conjunta con Fanchiotti, ex titular del Comando de Patrullas de Avellaneda y jefe del operativo montado en el Puente Pueyrredón de ese partido del sur del Gran Buenos Aires. González acusó también a los dos efectivos de la Policía Bonaerense por la tentativa de homicidio agravado de otros dos manifestantes, que resultaron heridos de bala durante la represión a piqueteros que intentaron cortar el **Puente Pueyrredón en el partido de Avellaneda.**

El fiscal pidió además la prisión preventiva del oficial principal **Carlos Quevedo** y del cabo **Lorenzo Colman** por **"encubrimiento".**

Ahora será la jueza de garantías **Marisa Salvo** quien deberá decidir si confirma o no la prisión preventiva de los policías, quienes se encuentran detenidos desde fines de junio. Salvo tiene plazo para definir la resolución hasta el domingo, pero se estima que la decisión se conocería a más tardar el viernes.

Santillán murió al recibir un disparo de bala de plomo en la espalda cuando cuidaba a Kosteki, mientras éste yacía gravemente herido en el hall de la estación de trenes de Avellaneda e irrumpió en el lugar una comisión policial encabezada por Fanchiotti y Acosta, su chofer. Kosteki, a su vez, había sido baleado sobre la avenida Hipólito Yrigoyen (ex Pavón), frente a una sucursal del supermercado Carrefour.

Según fuentes ligadas a la causa, el fiscal se habría basado -entre otras pruebas- en un video en el que se vería a Santillán y Acosta en la zona donde fue baleado Kosteki.

Las dos víctimas fatales pertenecían a la Coordinadora de Trabajadores Desocupados Aníbal Verón, uno de los grupos piqueteros que intentó cortar el puente en reclamo de puestos de trabajo.

El fiscal González responsabilizó también a Fanchiotti y Acosta por la presunta comisión del delito de "tentativa de homicidio" en perjuicio de otros dos manifestantes.

Se trata de Aurora Cividino, integrante del Movimiento Teresa Rodríguez y estudiante de la Universidad de las Madres de Plaza de Mayo, baleada en las piernas cuando hablaba por un teléfono celular en una estación de servicio aledaña al supermercado, y de un hombre de apellido Paniagua, quien resultó herido en inmediaciones de las avenidas Mitre y Pavón.

PROTESTA NACIONAL DE ASOCIACIONES DE DEUDORES

Asociaciones de deudores de todo el país realizarán hoy una protesta nacional contra la aplicación del **Coeficiente de Estabilización de Referencia** (CER), que comenzará a regir el 3 de agosto próximo para algunos créditos hipotecarios, prendarios y personales.

En Capital Federal, la movilización se llevará a cabo a partir de las 18 en Plaza Lavalle, un punto de encuentro ya tradicional para ahorristas y deudores que protestan desde la implementación del corralito y la indexación de los créditos.

La convocatoria fue acordada en una reunión mantenida en Córdoba por el Movimiento Nacional en Defensa del Patrimonio Argentino (MONDEPA) hace tres semanas atrás, según informaron voceros de la Asociación de Deudores Argentinos (ADA), que forma parte del flamante movimiento.

"La gente parece desayunarse del CER ahora que está a punto de caerle en la cabeza, pero nosotros venimos protestando desde hace seis meses", dijeron desde ADA, entidad que rechaza también el uso del Coeficiente de Variación Salarial (CVS) para la actualización de las deudas.

El CVS será aplicado sólo a quienes hayan suscripto un préstamo poniendo como garantía su vivienda única y unifamiliar, mientras que el CER será utilizado para las deudas de pymes, los créditos prendarios superiores a 30 mil pesos y personales de más de 12 mil.

En esos casos el capital recalculado de las deudas podría aumentar cerca del 30 por ciento, por el CER acumulado hasta julio, y seguir progresivamente el ritmo de la inflación.

Reclamo de Legisladores a Notables

PIDIERON QUE INTERCEDAN ANTE EL FMI PARA QUE DIFIERA VENCIMIENTOS DE LA DEUDA

Un grupo de legisladores le reclamó a los miembros de la comisión de **"notables"** que asesora al Gobierno y al Fondo Monetario Internacional (FMI) que intercedan ante el organismo multilateral para que difiera, al menos por un año, los vencimientos que debe afrontar el país.

El pedido de prorrogar los vencimientos fue planteado por el grupo de diputados, según informó el justicialista **Rodolfo Frigeri** al término de la reunión que mantuvieron los legisladores con el ministro de Economía, **Roberto Lavagna,** y los miembros de la comisión de "notables" en el Palacio de Hacienda.

En el encuentro, los legisladores buscaron además el respaldo para su propuesta que orienta una salida del corralito a partir de una negociación directa entre los bancos y los ahorristas.

"Argentina no ha declarado el default (con los organismos multilaterales)**, ni lo piensa hacer, pero cuidado, las reservas que tenemos son muy limitadas. Sería muy interesante que nos esperen y nos prorroguen los vencimientos, al menos un año",** contó Frigeri que les habrían dicho a los notables.

El legislador dijo que también "**hicimos hincapié en que la propuesta del Gobierno nacional es devolver en la moneda de origen, solamente estamos buscando plazos para devolverles a los depositantes. Les trasmitimos nuestras inquietudes de cómo tener una política monetaria fuerte, donde hubo coincidencias, tener independencia del Banco Central, donde también hubo coincidencias y armar un esquema que permita devolver la confianza, especialmente en el sector financiero**", agregó el legislador.

Frigeri destacó que los expertos internacionales se mostraron **"proclives a tender una mano"** y que actuaron con mucha prudencia, sin dar recetas.

El grupo de "notables" está conformado por el ex titular del Banco Central de Alemania, Hans Tietmeyer; el gerente general del Banco Internacional de Pagos, Andrew Crockett; Luis Angel Rojo, ex director del Banco Central de España; y John Crow, ex gobernador del Banco Central de Canadá. **"Les transmitimos nuestras inquietudes, sabemos de la influencia internacional que ellos tienen. Hoy estamos en una relación un poco tensa con el Fondo y esta gente podría ser de mucha utilidad"**, concluyó Frigeri.

PARLAMENTO EUROPEO NOS TIENDE UNA MANO

El **Parlamento Europeo** pidió al **Banco Mundial** (BM) y al **Fondo Monetario Internacional** (FMI) que ayuden a la Argentina a salir de la crisis económica en la que está inmersa y que amenaza el equilibrio económico y social de la región.

Los parlamentarios europeos reclamaron a los organismos multilaterales **"que ayuden a Argentina a salir del desastre económico"**, situación que **"amenaza el equilibrio económico y social de toda la región"**, a través de un proyecto de resolución que fue dado a conocer por el Ministerio de Economía argentino.

El legislativo europeo pidió también al Gobierno argentino que **"haga un gesto significativo y tangible para demostrar que respeta las instituciones democráticas y el derecho fundamental a la propiedad de los ahorristas locales y de los inversores extranjeros"**.

También el legislativo comunitario instó a las instituciones de la UE a que **"expresen su solidaridad"** con Argentina **"ofreciendo su colaboración en los proyectos de recuperación económica y muy especialmente en el seno de los organismos económicos internacionales"**.

Este apoyo del Parlamento Europeo se basa en "las relaciones de amistad con Argentina, que no se deben únicamente a las relaciones comerciales, sino también a unos fuertes vínculos sociales y culturales".

Rescate de "Patacones A"

El ministerio de Economía bonaerense recordó que a partir de **mañana** comenzará el rescate de los **Patacones Serie "A"**, el que se efectivizará con **Patacones Serie "B"**, tanto el capital como el interés del siete por ciento. En un comunicado, se detalló que la operatoria se realizará a través del Banco de la Provincia de Buenos Aires, que fue habilitado por el gobierno provincial a entregar pesos si faltan bonos de la serie B o para evitar el redondeo.

El canje de los Patacones Serie "A" se extenderá hasta el 25 de julio de 2003, lapso durante el cual esa serie mantendrá su plena vigencia y aceptación para el pago de impuestos nacionales y provinciales, también para todo tipo de transacciones. Además, quienes tengan cuentas en **Patacón "A"** en el Bco. Pcia., podrán solicitar la acreditación, en cuentas en **Patacón Serie "B"**, del capital e intereses.

NO FLEXIBILIZA EL CORRALITO

El ministro de Economía, **Roberto Lavagna,** insistió que **"no"** es posible flexibilizar el **"corralito"** hasta tanto no se detenga la salida de fondos por vía de los amparos judiciales.

El jefe del Palacio de Hacienda mantuvo ayer su postura al encabezar una reunión de la que participó la comisión de "notables" - Hans Tietmeyer, John Crow, Andrew Crockett y Luis Rojo- y la cúpula de las asociaciones bancarias -ABA y ABAPPRA- que operan en la Argentina.

El sector financiero privado nucleado en la Asociación de Bancos de la Argentina (ABA) estuvo representado por Manuel Sacerdote (BankBoston), Juan Martín Etchegoyen (Galicia), Patricio Kelly (Deutsche Bank), Enrique Cristofani (Banco Santander-Río), Peter Baumann (Citibank), Miguel Kiguel (Banco Hipotecario).

Por la Asociación de Bancos Públicos y Privados de la República Argentina (ABAPPRA) participaron Ricardo Gutiérrez (Banco Provincia), Jorge Brito (Banco Macro), Roberto Feletti (Banco Ciudad), Leonardo Blejer (Banco Credicoop) y Guillermo Cerviño (Banco de Tucumán).

La reunión se llevó a cabo en el Palacio de Hacienda, luego de que el grupo de expertos almorzó con una delegación de empresarios en un hotel céntrico.

Los empresarios invitados fueron Aldo Roggio, Oscar Vicente, Víctor Savanti, Vittorio Orsi, Roberto Alemann, Héctor Salamanco, Alberto Alvarez Gaiani, Viktor Klima y Paolo Rocca.

GANE
$ 1.000 + ¢ 1.000 (créditos)
CON SU DOCUMENTO
Números Claves Miércoles
24-07-02
6 1
7 0
Recorte y conserve este cupón, para presentarlo en caso de ser ganador.

Documento Ganador: 10.867.388

Con el doble de oportunidades para acceder a los tentadores **mil pesos**, más **mil créditos** para comprar bienes y servicios en la Red Global del Trueque, se realizó ayer en los estudios de *Crónica TV* un nuevo sorteo de **"Gane con Crónica con su número de documento"** bajo el lema de seguir ayudando a nuestros fieles y queridos lectores en estos tiempos difíciles que corren en la Argentina.

Con la fiscalización del licenciado **Alfredo Juárez**, quien hizo girar el bolillero generando una gran expectativa en toda la audiencia que seguía las alternativas del sorteo, la fortuna favoreció finalmente al número **10.867.388** y el poseedor de ese documento se hará acreedor del jugoso premio.

Cabe mencionar que durante la semana los números claves en las distintas ediciones del diario ***Crónica*** fueron para el **domingo**: 6,8,5,7,4,6; para el **lunes**: 5,2,8,4 y para el **martes**: 3,0,2,8. Se recordó también que todos los menores también pueden participar de **"Gane con Crónica con su número de documento"** por medio de sus padres, tutores o encargados.

SIEMBRA AFJP
comunica a los empleadores y afiliados la apertura a partir del 5 de agosto, de la sucursal Hermes que se ubicará en Bartolomé Mitre 760 4° piso (1036), Capital Federal.

EDICTO

El Juzgado de Primera Instancia en lo Civil y Comercial Nro. 4, a cargo de la doctora Gladys Silvia Vitale, Secretaría Unica a cargo de la Dra. Marcela Mónica Carnaval, del Departamento Judicial de Morón, sito en Colón Nro. 151. 1er. Piso, Tribunales de Morón, en los autos caratulados "BANCO DE LA PROVINCIA DE BUENOS AIRES contra PELLIZZARI, EDUARDO ADOLFO sobre COBRO EJECUTIVO"... Atento el estado de las actuaciones y de conformidad con lo dispuesto por el art. 145, 146 y 529 CPCC, cítese al señor Eduardo Adolfo Pellizzari por edictos, los que se publicarán por **UN** día en el **Boletín Oficial** y en el diario **CRONICA** de Capital Federal para que en el término de **CINCO** días comparezca a hacer valer sus derechos en el presente juicio y oponer las excepciones legítimas que tuviere bajo apercibimiento de nombrar un Defensor de Pobres y Ausentes para que lo represente. Morón, 16 de abril de 2002.

Débora Elena Leikes
Auxiliar Letrada

MISTERIOSA MUERTE DE MELLIZOS EN CORRIENTES

CORRIENTES.- La extraña muerte de mellizos generó un gran revuelo en la provincia, a punto tal que el deceso prácticamente simultáneo de los dos bebés de cinco meses de vida, que habían sido medicados debido a una bronqueolitis con nebulizaciones de Asmatol, está siendo investigada por el juez federal de Corrientes, **Carlos Soto Dávila**. Este desgarrador hecho ha conmocionado a Goya y se aguarda para las próximas horas el resultado de las pericias que sobre los cuerpos de los niños realizarán los médicos forenses para establecer las verdaderas causas.

Las pequeñas víctimas, identificadas como **Braian** y **Enzo Ballut**, fallecieron hace diez días en la ciudad de Goya, a 230 kilómetros al sur de Corrientes, luego de haber sido llevados al Hospital Zonal por su madre, **Analía de Ballut**, debido a que sufrían diarrea y vómitos y algunas dificultades respiratorias, lo cual fue estimado como **"un cuadro típico de enfermedad virósica"**.

Ese día fueron atendidos por el doctor **Carlos Alberto Sáenz**, uno de los pediatras del nosocomio, quien les recetó nebulizaciones con el descongestivo **Asmatol**, que contiene la droga salvutamol, contraindicada en niños de menos de un año y medio. La madre dijo que no bien llegó a su domicilio comenzó a nebulizarlos, aunque no explicó con qué, ya que añadió que recién alrededor de las 23 pudo conseguir el medicamento y cumplir con la prescripción médica.

Ballut indicó que **"el doctor me había dicho que debía nebulizarlos cada tres horas con cinco gotitas de Asmatol, pero yo vi en el prospecto que este medicamento no era recomendado en niños menores de 18 meses, por lo que decidí ponerle solamente tres gotitas"**.

"Puse el despertador a las dos de la mañana para volver a nebulizarlos y cuando me desperté me encontré con que uno de ellos ya estaba frío y el otro apenas respiraba. Los llevé de inmediato al hospital, donde me dijeron que uno estaba muerto; el otro murió allí", relató la desconsolada mujer.

Tanto la madre como el resto de los familiares de las pequeñas víctimas resolvieron efectuar una denuncia.

Explicación del Hospital

CORRIENTES.- A raíz de las extrañas muertes de los dos bebés mellizos, el jefe de terapia intensiva del Hospital de Niños provincial, **Juan Carlos Arévalo**, explicó que el **Salvutamol** es **"una droga que utilizamos frecuentemente en pediatría"** y aclaró que **"la dosis recetada es ínfima para la edad de los pequeños, por lo que si bien no puedo afirmar nada sin conocer profundamente el caso, estimo que la medicación no ha sido la causa de la muerte"**. Otras fuentes médicas consideraron que **"habría que ver cuál era el grado de deshidratación que padecían las criaturas como consecuencia de la diarrea y los vómitos"** y no descartaron que **"el cuadro se haya complicado si se les administró algún tipo de remedio casero"**.

RESCATE EN SUSPENSO

El rompehielos argentino **"Almirante Irízar"**, que desde el sábado anterior le abre paso a través de los hielos antárticos al buque alemán **"Magdalena Oldendorff"**, quedó varado entre bloques de hielo de un espesor de dos metros, a la espera de mejores condiciones climáticas que le permitan comenzar a derretirse.

"Las rigurosas condiciones meteorológicas y glaciológicas reinantes hicieron detener la marcha de ambos buques", informó ayer la Armada. No obstante, los helicópteros que operan sobre la cubierta del "Irízar" continuaban realizando **"vuelos de exploración"** en la búsqueda de nuevas rutas **"que permitan la navegación en convoy"**.

A bordo del rompehielos argentino se encuentra, además, un equipo de glaciólogos que analizan, sobre la base de información satelital y la recabada en el terreno, las posibilidades de navegación a través del hielo.

La jornada de ayer, según consignó la Marina, fue una de las más duras que le tocó enfrentar a la tripulación del "Irízar", desde que inició su navegación por delante del "Magdalena Oldendorff".

Varados por las Nevadas

MENDOZA.- Las intensas nevadas que caen sin cesar en la zona centro de la cordillera en esta provincia, mantenían ayer varados en la ruta, a más de 750 camiones que no pueden seguir viaje hacia **Chile** por el cierre del paso internacional, a través del túnel del **Cristo Redentor**.

Si bien en la víspera había disminuido la intensidad de las nevadas, la gran cantidad de nieve acumulada sobre el camino dificultó la tarea de las máquinas viales que intentan despejar la cinta asfáltica, por lo que se estima que los camioneros tendrán que pasar un día más en la zona, si es que finalmente se recompone el clima.

La **Dirección de Vialidad Nacional (DVN)**, informó anoche que más de 750 camiones aguardaban continuar su camino.

En la zona, también gran cantidad de turistas chilenos que debían regresar a su país, debieron permanecer en la provincia cuyana a causa del cierre del cruce internacional. Es que a las dificultades que generó la acumulación de nieve sobre los caminos, se sumaron las extremas temperaturas mínimas que llegaron hasta los 12 grados bajo cero, un insistente viento blanco y neviscas en la zona de alta montaña.

Muerte de una Luchadora

María Adela Gard de Antokoletz, miembro del puñado de madres que en 1977 se lanzó a la **Plaza de Mayo** para exigir a la dictadura militar por sus hijos detenidos desaparecidos, falleció hoy a los 90 años, informaron sus familiares.

Había nacido el 1° de octubre de 1911 en la ciudad bonaerense de San Nicolás y era hija de un dirigente radical yrigoyenista. Sus restos fueron velados en la sede de la Federación Judicial Bonaerense, ubicada en la porteña calle Rincón 74, y hoy serán cremados en el cementerio porteño de Chacarita y a la tarde arrojarían las cenizas al Río de la Plata, a la altura de la Costanera Norte, según dijo **Tati Almeida**, miembro de Madres de Plaza de Mayo Línea Fundadora.

María Adela era empleada en los tribunales del partido bonaerense de San Isidro y la primera vez que un puñado de mujeres se reunió en la Plaza de Mayo con su reclamo fue el sábado 30 de abril de 1977.

Querían que las recibiera el entonces dictador Jorge Videla para exigirle saber dónde estaban sus hijos desaparecidos, pero como nadie las recibió entonces cruzaron la calle y se quedaron en la Plaza de Mayo.

AHORA CON crónica
Y CON SU NUEVO JUEGO
GANE CON SU DOCUMENTO
ESTA CASA PUEDE SER SUYA

Recorte los cupones de los números claves de julio, forme con ellos su número de documento y participe del

SORTEO EXTRAORDINARIO
POR LA CASA, MILES DE PESOS, MILES DE CREDITOS Y MUCHOS PREMIOS MAS

Los cupones con sus datos envíelos a :
Casilla de Correo 139
1000 - Correo Argentino
o personalmente en Avda. Garay 140 Capital

Las cartas se reciben hasta el 8 de agosto inclusive. El sorteo se realizará el viernes 9 de agosto en estudios de Crónica TV

Se Desató la Ira Palestina

LA OFENSIVA ISRAELI DEL LUNES FUE CONDENADA POR LA COMUNIDAD INTERNACIONAL

GAZA (DPA y Reuters).- **Más de 250.000 palestinos** manifestaron ayer su furia en las calles de esta ciudad al asistir al funeral del líder del brazo armado de la organización radical islámica **Hamas**, **Salah Shehada**, y de **otras 14 personas**, entre ellas **nueve niños**, que murieron en un ataque aéreo israelí con una bomba teledirigida de una tonelada el lunes por la noche, el cual también causó 150 heridos. Posteriormente, militantes palestinos lanzaron desde la **Franja de Gaza** cuatro misiles del tipo **Kassam**, de fabricación casera, sobre territorio israelí, más exactamente cerca de la ciudad de **Sderot**, aunque no causaron grandes daños.

Seguidores y militantes de las cinco principales facciones palestinas -**Al Fatah**, Hamas, **Jihad Islámica**, **Frente Popular para la Liberación de Palestina** y **Frente Democrático para la Liberación de Palestina**- se unieron para los funerales de ayer.

Cada grupo fue liderado por militantes enmascarados que llevaban armas, granadas de mano, misiles antitanque y granadas de mortero, mientras que otros portaban banderas rojas, amarillas, verdes y negras.

Los militantes realizaron miles de disparos al aire en medio de cánticos de **"muerte a Israel, muerte a Estados Unidos"**.

Los cadáveres fueron llevados en los hombros de los asistentes a los funerales, que tomaron las calles principales de Gaza, y se dirigieron al lugar de los edificios bombardeados para que las familias y vecinos les dieran su último adiós.

El cuerpo de la víctima más joven, **un bebé de dos meses** (foto), estaba envuelto en una bandera palestina y llevado por un militante, quien luego se lo daba a otro. La multitud se dirigió a la principal mezquita de la ciudad de Gaza para orar, tras lo cual fue al cementerio.

"Israel ahora no sólo está en dificultades con Hamas o la Jihad Islámica, Israel está ahora en problemas con todo el pueblo palestino", dijo un asistente a los entierros.

En tanto, el presidente palestino, **Yasser Arafat**, se quejó preguntándose **"¿por qué el mundo calla? ¿por qué no se mueve para detener los horrorosos crímenes contra nuestra gente?"**.

En cuanto a las reacciones internacionales al ataque, que el primer ministro **Ariel Sharon** calificó de **"exitoso"** por haber logrado la muerte de un jefe terrorista como Shehada, desde varios países y organismos se formularon duras críticas.

Estados Unidos opinó -a través del vocero de la Casa Blanca, **Ari Fletcher**- que esa ofensiva **"no contribuye a la paz"**. También la cancillería del **Reino Unido** calificó el bombardeo **"inaceptable y contraproducente"**, mientras el secretario general de la **Liga Arabe**, **Amr Mussa**, y su par de las **Naciones Unidas**, **Kofi Annan**, coincidieron en que **"Israel está jurídica y moralmente obligado a hacer todo lo posible para evitar la pérdida de vidas inocentes"**.

A su vez, el alto representante para la Política Exterior y de Seguridad de la **Unión Europea**, **Javier Solana**, cuestionó **"firmemente la muerte de civiles inocentes"**.

Hasta hubo condenas del centro israelí **Betselm** y diputados israelíes de izquierda y derecha.

Uruguay: Hay Respaldo Para el Nuevo Ministro

MONTEVIDEO (DPA y Reuters).- Mientras la designación del nuevo ministro de Economía uruguayo, **Alejandro Atchugarry**, en lugar del renunciante **Alberto Bensión**, fue respaldada ayer por el Partido Nacional -o Blanco-, aliado del gobernante Partido Colorado, el peso uruguayo mayorista cayó un 6,54 por ciento a 26,75 unidades por dólar en un mercado nervioso porque el presidente **Jorge Batlle** aún no definió quiénes ocuparán el directorio del Banco Central, mientras siguen los rumores sobre aumento del retiro de depósitos en los bancos de plaza, comentaron operadores.

Batlle admitió ayer que en los últimos siete meses el país perdió el 40 por ciento de sus depósitos bancarios, lo que **"en términos porcentuales, en cualquier país del mundo, hubiera significado una quiebra del sistema financiero"**, señaló.

Sin embargo intentó llevar tranquilidad a los ahorristas y aventar los temores de un posible "corralito" financiero, como el que se aplicó en la **Argentina** y que supuso la retención de los depósitos, ante la iliquidez de los bancos por la "corrida" masiva que se produjo. **"Pueden tener la certeza de que Uruguay cumplirá con sus obligaciones, interna y externamente"**, dijo Batlle.

Junto al apoyo al nuevo ministro Atchugarry, el ex presidente **Luis Lacalle**, líder del Partido Nacional, reclamó que **"las cosas deben hacerse con celeridad"**, y, aunque aclaró que todavía no conoce los planes del nuevo responsable de la política económica, señaló que **"a priori debo decir que estoy seguro de que hará una muy buena gestión"**.

Al ser consultado por los riesgos que corrió la coalición de gobierno en las últimas horas, cuando su partido exigió la renuncia de Bensión, Lacalle aseguró que **"damos por terminada y superada esta situación y ahora, lo que importa es el mensaje de confianza hacia adelante y de apoyo al nuevo ministro"**.

En cuanto a la inquietud en los mercados, los operadores dijeron que pesan mucho algunos indicadores económicos como las reservas del Banco Central, que se derrumbaron casi 70 por ciento entre principios de enero y el 22 de julio a 951 millones de dólares, como consecuencia de una fuga de depósitos bancarios y pagos de deuda.

UNA BOMBA CAUSO ESTRAGOS EN CAFETERIA DE MEDELLIN

BOGOTA (DPA).- **Un ex congresista muerto** y otras 15 personas heridas, entre ellas un concejal y dos periodistas, provocó ayer la explosión de una bomba lanzada por presuntos rebeldes contra una cafetería de un exclusivo barrio de la ciudad colombiana de **Medellín** (foto).

El artefacto, cargado con unos 10 kilos de dinamita, fue lanzado desde un vehículo cuando varios dirigentes políticos y personalidades celebraban una tertulia.

La explosión causó la muerte al ex parlamentario liberal **Hildebrando Parra** y heridas a otras 15 personas, entre ellas los periodistas **Fernando Vera** y **Jorge Carvallo**, quienes fueron recluidas en varios hospitales de Medellín.

La Policía desplegó ayer un vasto operativo para capturar a los responsables del ataque, al tiempo que buscaba establecer los pormenores del hecho, que amenaza con empañar los preparativos para la asunción presidencial de **Alvaro Uribe**, el próximo 7 de agosto. Anoche no se tenían pistas sobre los autores del atentado, aunque no se descartaba que detrás del mismo estén las guerrillas izquierdistas, hipótesis que fue respaldada por el gobierno.

Uno de los testigos del hecho relató a la prensa que la bomba fue lanzada en momentos en que las víctimas participaban, como era su costumbre desde hacía siete años, en una tertulia en la que discutían temas de interés nacional.

"Los agresores pasaron en un vehículo y señalaron a varias de las personas que allí estábamos departiendo. En un comienzo, no les prestamos mayor atención, pero luego se escuchó un estruendo...", señaló el periodista **César Pérez**, quien salió ileso del atentado. La explosión también ocasionó grandes destrozos en la cafetería y en las viviendas vecinas, señalaron las autoridades, que intentaban elaborar los identikits de los ocupantes del vehículo desde donde fue lanzada la bomba.

MORALES ANUNCIO PIQUETES

LA PAZ (EFE).- El indígena socialista **Evo Morales**, quien disputa la presidencia de **Bolivia** con el liberal **Gonzalo Sánchez de Lozada**, anunció ayer que los sindicatos campesinos que lo apoyan iniciarán un corte de rutas el 4 de agosto, día en que el Congreso decidirá la elección.

La decisión fue adoptada en una reunión de dirigentes del **Movimiento al Socialismo** (MAS) y las organizaciones campesinas que lo respaldan, reveló Morales al diario **"El Potosí"**, que se edita precisamente en la ciudad de **Potosí**, ubicada al sur de **La Paz**.

"Los quechuas, aymarás, tupiguaraníes, los marginados y los olvidados exigen una oportunidad para manejar el Estado y establecer las medidas económicas y políticas para mejorar las condiciones de vida de la mayoría de este país", argumentó Morales.

Respaldado por sectores agrarios y de la izquierda, Morales sustentó que **"esa patria profunda se enfrentará a la corriente que representa a las transnacionales, a las multinacionales, a la pobreza y a la corrupción"**.

El líder de los campesinos cocaleros disputará la Presidencia del país en el Congreso con el ex presidente liberal Sánchez de Lozada, del **Movimiento Nacionalista Revolucionario** (MNR) -quien obtuvo el primer puesto en las elecciones generales bolivianas del último 30 de junio-, al no haber obtenido ninguno de ellos la mitad más uno de los votos en esos comicios, como establece la Constitución boliviana.

ATAQUE ALIADO SOBRE IRAK

BAGDAD (Reuters).- **Un iraquí murió** y otros 22 fueron heridos ayer durante una serie de ataques de aviones estadounidenses y británicos en el sur de **Irak**, afirmó un vocero militar iraquí citado por la televisión estatal local.

Los ataques aliados tuvieron como objetivo **"instalaciones civiles"** en la región de **Kut**, ubicada a 170 kilómetros al sur de **Bagdad**, y en la provincia de **Al Qadissiyah**, que se encuentra 200 kilómentros al sur de la capital iraquí, agregó el vocero. En total, 11 localidades fueron atacadas por los **"aviones enemigos"** en dos oleadas de bombardeos lanzados en horas de la madrugada, precisó el vocero, en un comunicado citado por la agencia oficial **INA**.

"Las baterías de misiles y de la DCA -defensa antiaérea iraquí- **respondieron a los aviones enemigos, obligándolos a huir hacia sus bases en Arabia Saudita y en Kuwait..."**, agregó el vocero.

También la televisión mostró imágenes de viviendas destruidas y operaciones de rescate en el sector afectado por los ataques en Kut.

Incidentes casi diarios enfrentan a Irak con **Estados Unidos** y **Gran Bretaña**, cuyos aviones de combate sobrevuelan las dos zonas de exclusión aérea, impuestas por los gobiernos de **Washington** y **Londres** tras la **Guerra del Golfo** de 1991, en el norte y el sur del país. Irak no reconoce esas zonas, que no forman parte de ninguna resolución de **Naciones Unidas**, y afirma que 1484 iraquíes han resultado muertos y 1422 heridos en esos ataques.

RIMOLO: EXHUMARON CADAVER DE PACIENTE

Intentan Determinar si su Muerte se Produjo por Medicamentos Recetados por la Falsa Médica

El cadáver de una mujer que fue paciente de **Giselle Rímolo** fue exhumado en las últimas horas por orden de la Justicia que intenta determinar si su muerte se produjo por la ingesta de medicamentos suministrados por la novia del animador **Silvio Soldán** cuando estaba al frente de un centro de estética del barrio porteño de **Belgrano**.

El abogado **Miguel Angel Arce Aggeo**, quien representa a la familia de la mujer muerta hace un año, **Lilian Díaz**, de 41 años, informó que el cuerpo fue exhumado en el cementerio de **San Miguel** luego de una autorización del juez de instrucción porteño **Mariano Bergés**, a cargo de la causa.

Según el letrado, el cuerpo de Díaz será sometido a una autopsia entre el mañana y el viernes y los resultados podrían estar listos para fines de la semana que viene.

Arce Aggeo explicó que la exhumación se realizó a raíz de un pedido de la defensa de Rímolo, encabezada por el abogado **Fernando Burlando**, quien pretende demostrar que nada tuvo que ver su cliente con la muerte de esa mujer.

"Nosotros creemos que la exhumación era completamente innecesaria y que la historia clínica de la paciente es suficiente evidencia", agregó el abogado de la familia Díaz.

El letrado explicó que el estudio pericial, el primero que se realizará a la víctima, estará a cargo del Cuerpo Médico Forense y que la familia Díaz no pondrá a ningún perito de parte, mientras que la defensa de Rímolo ya convocó a cinco profesionales.

Arce Aggeo se manifestó firme en la hipótesis de que el suministro de pastillas para adelgazar por parte de Rímolo a Díaz fue la causa de la muerte ocurrida en junio del año pasado y agregó que **"ante la presunción de que fue víctima de un crimen, ya trabaja en el caso la división Homicidios de la Policía Federal"**.

La exhumación del cadáver se llevó a cabo meses después de que Arce Aggeo formuló ante el juez Bergés una denuncia contra Rímolo por **"suministro de medicamentos seguido de muerte"**, que prevé una pena de entre 10 y 25 años de prisión.

La presentación fue formulada el 15 de mayo pasado y en aquella oportunidad el letrado pidió la detención de la novia de Soldán.

"Tanto Rímolo como Soldán deben ser detenidos por haber ocultado la verdadera identidad de los medicamentos que a la postre le causaron la muerte a Lilian Díaz", manifestó Arce Aggeo en esa presentación.

La madre de Díaz, **Teodora Cabrera**, aseguró al declarar ante Bergés que su hija **"tenía una fe ciega"** en Rímolo, por lo que nunca quiso cambiar de profesional para realizar un tratamiento para adelgazar.

"Mi hija tenía un problema de sobrepeso y por eso se atendió con Rímolo durante cinco meses", dijo Cabrera.

Según Cabrera, Lilian tomaba pastillas y gotas por indicación de Rímolo en cantidades que la "impresionaban" y destacó que el tratamiento era "caro".

"Mi hija cambió de carácter, modificó su temperamento y experimentó trastornos físicos hasta que murió", aseguró la mujer.

Antes de ser denunciada por la presunta muerte de Díaz, Rímolo había sido detenida por estafas reiteradas cometidas contra pacientes que concurrieron al **Centro Integral de Estética Elcano** con intenciones de realizar un tratamiento para adelgazar.

Tras analizar las más de 30 denuncias presentadas contra la pareja de Soldán, Bergés ordenó su arresto y el de varios de sus colaboradores. Rímolo estuvo presa 170 días, hasta que el 25 de abril último fue excarcelada tras el pago de una fianza de 300 mil pesos.

Si bien está en libertad, Rímolo se encuentra procesada por estafas reiteradas. En la misma causa fueron procesados Soldán y el ex jurado del programa Feliz Domingo, Arnoldo Marino, entre otros.

Niño fue Baleado por un Amiguito

ES UN ACCIDENTE Y EL NENE SE RECUPERA

Un nene de doce años fue herido de un balazo en la cabeza, al parecer disparado de manera accidental por un amiguito de 10, con quien jugaba en la cocina de una casa de la localidad de **Villa Concepción**, partido bonaerense de **San Martín**.

El episodio ocurrió en una casa de **Güiraldes 2763** de Villa Concepción, y el niño baleado -que según las fuentes fue identificado como **Darío Joaquín Acieto**- está internado en el Hospital Eva Perón, de San Martín.

Según las fuentes, Acieto había ido a jugar a la casa de un amigo de 10 años, y en determinado momento se pusieron a manipular un arma que aún no se determinó de dónde sacaron.

En medio del juego, y según estimaciones de los investigadores, el nene de 10 años apuntó con el arma al amigo de 12, y se le escapó un disparo que lo impactó en la frente.

Inmediatamente, los padres del menor y los vecinos de la casa donde ocurrió el drama trasladaron a Darío al hospital Belgrano, de Villa Concepción, y minutos después fue derivado al hospital Eva Perón (ex Castex) de San Martín.

Fuentes del centro asistencial explicaron que los médicos lograron extraer la bala de la cabeza del nene, luego de una importante operación, y que ayer por la mañana se encontraba internado en terapia intensiva.

"Su estado de salud es delicado pero hay que esperar su evolución en las próximas 36 horas", explicó una fuente del caso.

Investigan el caso personal de la comisaría 8ª de Villa Concepción y de la Unidad Funcional de Instrucción (UFI) en turno del Departamento Judicial de San Martín, a cargo de Hernán Córdoba.

Milagro

El chico herido, en el hospital luego de ser operado. El mismo reconoció que fue un accidente.

A 50 años de su paso a la inmortalidad

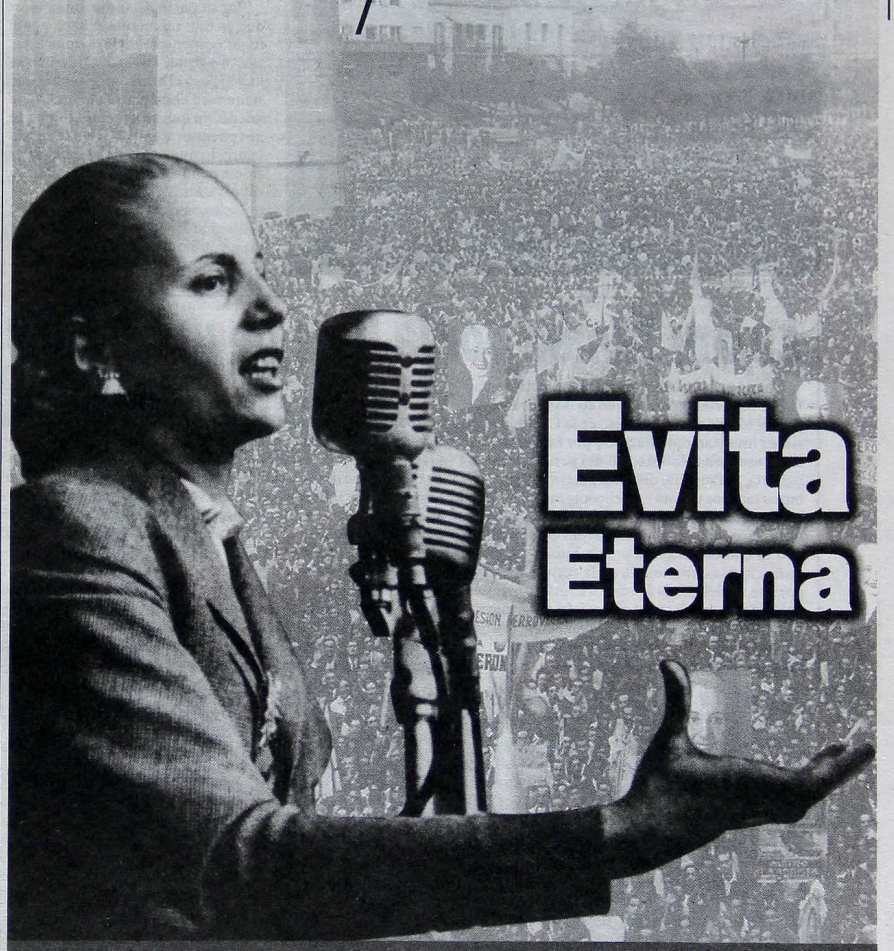

EL VIERNES 26 SUPLEMENTO ESPECIAL

GRATIS CON TODAS LAS EDICIONES DE crónica

"PIBA CHORRA" CASI PI

La "Experta" en Tiro Protagonizó un Raid en el que Hizo Temblar a Todos los que se le Cruzaron; Está Detenida

Una chica de 16 años fue detenida por personal de la Policía Federal momentos después de que junto a otros tres cómplices de muy corta edad intentara asaltar a un efectivo de la Fuerza que, finalmente, logró frustrar el atraco. El arresto se produjo al cabo de una cinematográfica persecución por las calles del barrio de **Núñez**, la cual incluyó un nutrido intercambio de disparos que por milagro no arrojó heridos. Junto a la "piba chorra" estaban otros tres precoces malvivientes que portaban pistolas de grueso calibre y **"mostraban mucha decisión a la hora enfrentarse a balazos"** con los uniformados que los siguieron durante varios minutos, hasta que pudieron atraparlos en **Conesa y Paroissien**. En esos momentos los investigadores comprobaron que se trataba de una chica de 16 años, un pibe de 22, otro de 18 y el restante de 15. **"Estaba vestida con gorrita y pantalones de gimnasia, parecía un pibe, no una piba. Tiraba como si fuera un chorro de verdad. Es increíble, todos nos tuvimos que arrojar al piso porque era temprano y los balazos salían de todos lados"** dijo un canillita que se identificó como Juan Carlos.

Los cuatro jovenes intentaron asaltar a un oficial de la Policía Federal que se encontraba fuera de servicio y fueron detenidos por policías que circulaban a bordo de un patrullero que circunstancialmente pasaba por el lugar, en el barrio porteño de Núñez.

Una testigo del violento episodio, en el que la participación de una chica adolescente le dio aún mayor dramatismo, dada la agresividad con que se manejaba, relató alguna de las secuencias del intento de robo: **"En un principio pensamos que la chica era una de las victimas del asalto, tenía un buen aspecto y nada hacia parecer que se tratase de una delincuente, pero cuando pudimos observar con mayor detalle el desarrollo de los acontecimientos, nos dimos cuenta que ésta era tan peligrosa como los demás integrantes de la banda"** señaló.

Luego agregó que **"en una de las situaciones que definieron el hecho y que desencadenó en la captura, la vieron correr muy rápido hasta que al fin no pudo contra el cerco policial"**.

Por su parte, Claudia, una mujer que en esos momentos pasaba por el lugar comentó que **"era una chica, casi una nena, y es increíble como se maneja con el arma, estoy segura que si me toca enfrentarla me muero de miedo, ya que no sabemos lo que se nos puede presentar, no se me habría ocurrido que esta chica fuera capaz de empuñar un arma y efectuar un robo"**, sostuvo.

Todo comenzó cuando un oficial de la división **Robos y Hurtos**, quien no fue identificado, se encontraba junto a su automóvil en **Vidal y Larralde** y repentinamente fue abordado por los jóvenes con intenciones de robo.

Según precisó la Policía, el efectivo se dio a conocer y se produjo un intercambio de disparos, sin heridos, y los ladrones se dieron a la fuga. En otro de los testimonios recogidos en el escenario del violento episodio, se pudo constatar que los malvivientes **"se hallaban muy alterados, en cambio, éste no era el caso de la joven, que parecía tener el mando por momentos. De hecho, recién se entregó cuando se sintió acorralada por una tres móviles policiales"** expresó Alicia, otra de las vecinas del lugar.

Esto sucedió momentos después de que un automóvil conducido por personal de la división Inteligencia, que se encontraba cerca del lugar, se tiroteo y posteriormente detuvo a los precoces malhechores en Conesa y Paroissien.

"Esos fueron los instantes donde hubo más nerviosismo. Todos gritaban y en medio del caos parecía que los chorros se les escapaban a los policías. Fue un descontrol, porque encima la piba lloraba y se resistía a que la llevaran presa. Para colmo uno de los pibes parece que era el novio de la piba y entonces intentó salir en defensa de ella, pero la policía actuó muy bien y supo controlar la situación. Estaban armados como si fuera que roban hace años" finalizó Alicia.

De no Creer

Uno de los testigos del brutal hecho protagonizado por la menor y sus cómplices. En la otra imagen, la esquina donde ocurrió todo.

Luján: Temen por la Vida de un Nene Desaparecido

Un niño de seis años que desapareció de una humilde vivienda de la ciudad bonaerense de **Luján**, 69 kilómetros al oeste de la Capital Federal, es intensamente buscado por la Policía Bonaerense, con colaboración del personal de Caballería, Infantería, división perros, bomberos, buzos tácticos y hasta un helicóptero.

El pequeño, **Rodrigo Fernández**, de 6 años, es hijo único de un matrimonio que vive en el barrio **El Quinto**, a la vera del río Luján, y la desaparición fue denunciada en la comisaría local por una tía del menor buscado. El gran operativo policial está encabezado por el jefe departamental de Mercedes, comisario **Mayor Miguel Angel Pérez**, quien dirige las tareas de búsqueda en diversos sectores aledaños, donde ocurrió el hallazgo de la bicicleta que utilizaba el niño.

Las fuentes consultadas relataron que **"el nene solía alejarse de su casa, en bicicleta, para ver los animales que había en un campo cercano y luego de quedarse un rato volvía a su domicilio. Pero el último lunes la rutina se quebró y cuando los familiares salieron a buscarlo sólo hallaron, al costado de un camino de tierra, la bicicleta donde se desplazaba"**.

Al mismo tiempo, una tía del pequeño denunció ante la comisaría 1ª de Luján que el pibe no había regresado. Como consecuencia de ello la policía local montó un amplio operativo y se lo buscó hasta ya entrada la noche de la antevíspera. Durante las horas nocturnas lo buscó un pequeño grupo y con las primeras horas de ayer se retomó el operativo a pleno, sin que, hasta anoche haya tenido resultado.

La consternación y el dramatismo crecen así minuto a minuto en esta zona de barrios humildes, donde la desesperanza, la pobreza extrema y la inseguridad no tienen límites por estos días: **"Aquí hay muchos chicos, cada familia se compone de más de seis personas y los chicos están desprotegidos por la falta de posibilidades de los padres para satisfacer las necesidades básicas"**, explicaron las fuentes consultadas.

"Hace falta una ley de planificación familiar y procreación responsable, que pueda ayudar a una vida más ordenada de estas familias tan pobres", aseguró una asistente social que trabaja en la zona.

En Vilo

Incansable es la búsqueda de Rodrigo, el niño que desapareció de su casa. La bicicleta en la que se desplazaba fue encontrada. Hasta anoche no había novedades sobre la criatura de 6 años.

HIENA PUS BEBA DE 1

MENDOZA.- Un salvaje hecho, donde una vez más quedó demostrado que la barbarie no tiene límites, conmocionó a esta provincia en las últimas horas, cuando un asaltante utilizó como método delictivo introducir el cañón de una poderosa arma en la boca de una beba de 18 meses con la intención de amenazar al padre de la niña, un cartonero, para que le entregara 6 mil pesos que tenía guardados en su precaria vivienda. El bestial sujeto, que estaba con dos cómplices, no conforme con haber puesto en riesgo la vida de la chiquita, torturó al cartonero y lo quemó con un celular al que le habían prendido fuego. El hecho ocurrió en el departamento mendocino de **Rivadavia**.

José Ricardo Parisi, un recolector de cartones de 30 años, que se volcó a esto luego de quedarse sin trabajo, había cobrado un seguro por la muerte de su padre ocurrida en un accidente laboral, pero cometió el error de comentarlo con sus colaboradores.

Fue así que recibió la visita de tres personas con los rostros tapados en su vivienda de la calle **Juan XXIII 79**. El hombre estaba con su mujer y sus tres hijos, entre ellos, la pequeña **Tamara** de apenas 18 meses. Entonces el cartonero se trabó en lucha con uno de ellos y le quitó el arma, pero al ver que los otros dos secuaces habían encañonado a su familia, debió cesar en su intento.

"PIBA CHORRA" CASI PROVOCA UNA TRAGEDIA

La "Experta" en Tiro Protagonizó un Raid en el que Hizo Temblar a Todos los que se le Cruzaron; Está Detenida

Una chica de 16 años fue detenida por personal de la Policía Federal momentos después de que junto a otros tres cómplices de muy corta edad intentara asaltar a un efectivo de la Fuerza que, finalmente, logró frustrar el atraco. El arresto se produjo al cabo de una cinematográfica persecución por las calles del barrio de **Núñez**, la cual incluyó un nutrido intercambio de disparos que por milagro no arrojó heridos. Junto a la "piba chorra" estaban otros tres precoces malvivientes que portaban pistolas de grueso calibre y **"mostraban mucha decisión a la hora enfrentarse a balazos"** con los uniformados que los siguieron durante varios minutos, hasta que pudieron atraparlos en **Conesa y Paroissien**. En esos momentos los investigadores comprobaron que se trataba de una chica de 16 años, un pibe de 22, otro de 18 y el restante de 15. **"Estaba vestida con gorrita y pantalones de gimnasia, parecía un pibe, no una piba. Tiraba como si fuera un chorro de verdad. Es increíble, todos nos tuvimos que arrojar al piso porque era temprano y los balazos salían de todos lados"** dijo un canillita que se identificó como Juan Carlos.

Los cuatro jovenes intentaron asaltar a un oficial de la Policía Federal que se encontraba fuera de servicio y fueron detenidos por policías que circulaban a bordo de un patrullero que circunstancialmente pasaba por el lugar, en el barrio porteño de Núñez.

Una testigo del violento episodio, en el que la participación de una chica adolescente le dio aún mayor dramatismo, dada la agresividad con que se manejaba, relató alguna de las secuencias del intento de robo: **"En un principio pensamos que la chica era una de las víctimas del asalto, tenía un buen aspecto y nada hacía parecer que se tratase de una delincuente, pero cuando pudimos observar con mayor detalle el desarrollo de los acontecimientos, nos dimos cuenta que ésta era tan peligrosa como los demás integrantes de la banda"** señaló.

Luego agregó que **"en una de las situaciones que definieron el hecho y que desencadenó en la captura, la vieron correr muy rápido hasta que al fin no pudo contra el cerco policial"**.

Por su parte, Claudia, una mujer que en esos momentos pasaba por el lugar comentó que **"era una chica, casi una nena, y es increíble como se maneja con el arma, estoy segura que si me toca enfrentarla me muero de miedo, ya que no sabemos lo que se nos puede presentar, no se me habría ocurrido que esta chica fuera capaz de empuñar un arma y efectuar un robo"**, sostuvo.

Todo comenzó cuando un oficial de la división **Robos y Hurtos**, quien no fue identificado, se encontraba junto a su automóvil en **Vidal y Larralde** y repentinamente fue abordado por los jóvenes con intenciones de robo.

Según precisó la Policía, el efectivo se dio a conocer y se produjo un intercambio de disparos, sin heridos, y los ladrones se dieron a la fuga. En otro de los testimonios recogidos en el escenario del violento episodio, se pudo constatar que los malvivientes **"se hallaban muy alterados, en cambio, éste no era el caso de la joven, que parecía tener el mando por momentos. De hecho, recién se entregó cuando se sintió acorralada por una tres móviles policiales"** expresó Alicia, otra de las vecinas del lugar.

Esto sucedió momentos después de que un automóvil conducido por personal de la división Inteligencia, que se encontraba cerca del lugar, se tiroteó y posteriormente detuvo a los precoces malhechores en Conesa y Paroissien.

"Esos fueron los instantes donde hubo más nerviosismo. Todos gritaban y en medio del caos parecía que los chorros se les escapaban a los policías. Fue un descontrol, porque encima la piba lloraba y se resistía a que la llevaran presa. Para colmo uno de los pibes parece que era el novio de la piba y entonces intentó salir en defensa de ella, pero la policía actuó muy bien y supo controlar la situación. Estaban armados como si fuera que roban hace años" finalizó Alicia.

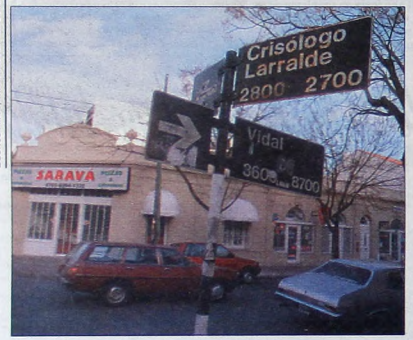

De no Creer
Uno de los testigos del brutal hecho protagonizado por la menor y sus cómplices. En la otra imagen, la esquina donde ocurrió todo.

Otra Docena de Pequeños Malandras Presos

Al menos 13 chicos de entre 11 y 18 años fueron detenidos ayer en distintas zonas de la provincia de Buenos Aires acusados de cometer distintos hechos, entre ellos robos y asaltos a mano armada, lo que deja en claro que los pibes cada día se fortalecen más en el delito, algo más que lamentable. En la mayoría de los casos los adolescentes apresados tenían en su poder armas de grueso calibre, las que habían empleado para cometer asaltos instantes antes de ser detenidos por la policía.

La docena de jóvenes sospechosos se suma a otros cinco menores de entre 11 y 16 años que fueron detenidos el lunes en procedimientos realizados en la Capital Federal y el conurbano bonaerense por robos, asaltos a mano armada y hasta el homicidio de un policía.

Tres de los chicos fueron apresados ayer por la tarde en la localidad bonaerense de **Haedo**, partido de **La Matanza**, luego de amenazar de muerte y asaltar a un transeúnte, precisaron los voceros.

Los detenidos, de 16 y 17 años, interceptaron en **Pasaje Cesio y Las Bases**, de Haedo, a **Jorge Ferrari**, de 45, para robarle el dinero que llevaba.

Según los voceros, los delincuentes amenazaron de muerte al hombre con un arma y, tras apoderarse de sus bienes, escaparon. Policías de la seccional de la zona localizaron y detuvieron a los chicos asaltantes instantes después y les secuestraron una pistola calibre 22 largo. Los voceros dijeron que los tres menores están sospechados de cometer varios asaltos similares en la zona.

Por su parte, ayer a la mañana, en el partido bonaerense de **Escobar**, tres delincuentes de 16, 17 y 18 años fueron detenidos, uno de ellos herido, luego de tirotearse con la policía que los persiguió cuando llevaban como rehén en un automóvil a un remisero al que habían asaltado.

El episodio se inició cerca de las 12 en **Ingeniero Maschwitz**, donde tres adolescentes asaltaron y capturaron al remisero, y finalizó en **Garín**, cuando tras un tiroteo la policía apresó a los jóvenes delincuentes, quienes llevaban un revólver 38 y una pistola calibre 14.

Uno de los adolescentes debió ser hospitalizado ya que en el tiroteo con la policía sufrió heridas de bala.

En tanto, en la localidad bonaerense de **General Madariaga** fue detenido un chico de 13 años que, junto a otro adolescente, había efectuado disparos al aire con un arma que había sido robada días atrás a un vecino.

El procedimiento fue realizado por personal de la comisaría local, que acudió al lugar tras un aviso telefónico y encontró a los adolescentes con una pistola calibre 22.

En la ciudad balnearia de **San Bernardo**, en tanto, dos chicos de 11 años y otros dos de 13 fueron detenidos por la policía que los sorprendió cuando robaban cables de la Cooperativa de Energía Eléctrica local.

Al ver a los policías, los menores escaparon, aunque fueron localizados a las pocas cuadras, en el cruce de la **calle 18 y Elcano**, precisaron los voceros.

Debido a su edad, los chicos fueron entregados a sus padres por orden del juez de menores que intervino en el caso de robo.

Finalmente, en el partido bonaerense de **Tres de Febrero**, dos adolescentes de 17 y 18 años fueron apresados ayer a la mañana cuando intentaban escapar de un colegio al que habían ingresado por la fuerza para robar cuatro computadoras.

El hecho ocurrió en la escuela Nº 38, situada en la calle Río Salado, de la localidad de **Loma Hermosa**.

Según las fuentes, la policía recibió un llamado que alertaba sobre la presencia sospechosa de dos jóvenes que estaban en la puerta de un colegio, y que habían salido minutos antes por una ventana del establecimiento, quienes fueron detenidos instantes después.

HIENA PUSO UNA PISTOLA EN LA BOCA A UNA BEBA DE 18 MESES PARA ROBARLE AL PADRE

MENDOZA.- Un salvaje hecho, donde una vez más quedó demostrado que la barbarie no tiene límites, conmocionó a esta provincia en las últimas horas, cuando un asaltante utilizó como método delictivo introducir el cañón de una poderosa arma en la boca de una beba de 18 meses con la intención de amenazar al padre de la niña, un cartonero, para que le entregara 6 mil pesos que tenía guardados en su precaria vivienda. El bestial sujeto, que estaba con dos cómplices, no conforme con haber puesto en riesgo la vida de la chiquita, torturó al cartonero y lo quemó con un celular al que le habían prendido fuego. El hecho ocurrió en el departamento mendocino de **Rivadavia**.

José Ricardo Parisi, un recolector de cartones de 30 años, que se volcó a esto luego de quedarse sin trabajo, había cobrado un seguro por la muerte de su padre ocurrida en un accidente laboral, pero cometió el error de comentarlo con sus colaboradores.

Fue así que recibió la visita de tres personas con los rostros tapados en su vivienda de la calle **Juan XXIII 79**. El hombre estaba con su mujer y sus tres hijos, entre ellos, la pequeña **Tamara** de apenas 18 meses. Entonces el cartonero se trabó en lucha con uno de ellos y le quitó el arma, pero al ver que los otros dos secuaces habían encañonado a su familia, debió cesar en su intento.

Barbarie
José Parisi, el cartonero que vivió un escalofriante momento en su casa, cuando encañonaron a su bebita para robarle dinero de un juicio.

Las fuentes relataron que los delincuentes sabían que Parisi tenía los 6 mil pesos en su casa, por lo que insistían en que le entregaran el dinero. Fue entonces que tomaron un aparato de telefonía celular, le prendieron fuego y con el plástico quemado, torturaron a Parisi en varias partes del cuerpo, provocándole serias quemaduras.

No logrando el objetivo, con increíble brutalidad y saña, uno de ellos le introdujo el cañón de la pistola que utilizaba en la boca de la pequeña Tamara. Esto provocó tal estupor por parte de la madre y del padre de la niña, que optaron por entregarles la suma requerida.

Más tarde, Parisi denunció ante las autoridades policiales que uno de los delincuentes es una persona que trabaja para él, apodada "Cati", quien vive en una villa miseria conocida como barrio Inmaculada Concepción. Parisi dijo estar **"absolutamente seguro de que fue quien lo asaltó, torturó y amenazó increíblemente a su hija"**.

Por esta denuncia, se generó un enorme operativo policial en las inmediaciones para detener al cartonero denunciado. **"Fue muy evidente, lo reconocí por su físico y por su voz, aunque tenía la cara tapada con una media"**, aseguró Parisi en su denuncia. **"Nadie sabía que yo había cobrado esa plata, cometí la estupidez de comentárselo a la persona que me vino a asaltar y por ese error toda mi familia pasó por ese momento de terror"**.

Parisi agregó luego que **"me quedé sin trabajo y al pasar mucho tiempo sin encontrar nada no tuve otra alternativa que dedicarme a esta actividad, pero aquí hay mucha gente de malvivir y quisiera abandonar este trabajo y tener otra cosa, como era antes"**.

Fuentes policiales de esa provincia consignaron que **"los vecinos indignados se movilizaron para ayudar a la familia Parisi y colaborar con los uniformados en procura de detener a los asaltantes torturadores"**.

Balean a Anciano que Resistió un Asalto

MAR DEL PLATA.- Un hombre de 76 años fue baleado en la cabeza cuando resistió a los tiros un asalto que tres delincuentes encapuchados y armados concretaron en el interior de su vivienda del barrio marplatense **Las Dalias**.

La víctima fue identificada como **Florentino Suárez** quien recibió un disparo en la cabeza por parte de uno de los delincuentes.

El jubilado, de 76 años fue rápidamente internado y operado en el Hospital Interzonal de Mar del Plata y ayer por la mañana se encontraba fuera de peligro, indicaron las fuentes del centro de salud.

Los hechos ocurrieron cuando tres ladrones vestidos de negro, encapuchados y armados ingresaron violentamente a la casa ubicada en la calle **Los Naranjos al 5300** de Mar del Plata.

Mientras los delincuentes revolvían la vivienda en busca de dinero y elementos de valor, Suárez que estaba acompañado por su esposa, aprovechó el descuido de los asaltantes y tomó un revólver calibre 32 largo que tenía en su dormitorio, para defenderse.

A pesar de que Suárez disparó dos veces no logró herir a ninguno de los delincuentes, y en cambio, lo hirieron por lo que quedó tendido en el suelo, agregó la policía.

Fuentes de la investigación informaron que los delincuentes antes de fugar, se llevaron 500 pesos, varias joyas y el revólver que disparó Suárez.

En el caso intervino personal de la comisaría 6ª y tomó conocimiento la Fiscalía de turno de Mar del Plata en la causa caratulada "robo y tentativa de homicidio".

Luján: Temen por la Vida de un Nene Desaparecido

Un niño de seis años que desapareció de una humilde vivienda de la ciudad bonaerense de **Luján**, 69 kilómetros al oeste de la Capital Federal, es intensamente buscado por la Policía Bonaerense, con colaboración del personal de Caballería, Infantería, división perros, bomberos, buzos tácticos y hasta un helicóptero.

El pequeño, **Rodrigo Fernández**, de 6 años, es hijo único de un matrimonio que vive en el barrio **El Quinto**, a la vera del río Luján, y la desaparición fue denunciada en la comisaría local por una tía del menor buscado. El gran operativo policial está encabezado por el jefe departamental de Mercedes, comisario **Mayor Miguel Ángel Pérez**, quien dirige las tareas de búsqueda en diversos sectores aledaños, donde ocurrió el hallazgo de la bicicleta que utilizaba el niño.

Las fuentes consultadas relataron que **"el nene solía alejarse de su casa, en bicicleta, para ver los animales que había en un campo cercano y luego de quedarse un rato volvía a su domicilio. Pero el último lunes la rutina se quebró y cuando los familiares salieron a buscarlo sólo hallaron, al costado de un camino de tierra, la bicicleta donde se desplazaba"**.

Al mismo tiempo, una tía del pequeño denunció ante la comisaría 1ª de Luján que el pibe no había regresado. Como consecuencia de ello la policía local montó un amplio operativo y se lo buscó hasta ya entrada la noche de la antevíspera. Durante las horas nocturnas lo buscó un pequeño grupo y con las primeras horas de ayer se retomó el operativo a pleno, sin que, hasta anoche haya tenido resultado.

La consternación y el dramatismo crecen así minuto a minuto en esta zona de barrios humildes, donde la desesperanza, la pobreza extrema y la inseguridad no tienen límites por estos días: **"Aquí hay muchos chicos, cada familia se compone de más de seis personas y los chicos están desprotegidos por la falta de posibilidades de los padres para satisfacer las necesidades básicas"**, explicaron las fuentes consultadas.

"Hace falta una ley de planificación familiar y procreación responsable, que pueda ayudar a una vida más ordenada de estas familias tan pobres", aseguró una asistente social que trabaja en la zona.

En Vilo
Incansable es la búsqueda de Rodrigo, el niño que desapareció de su casa. La bicicleta en la que se desplazaba fue encontrada. Hasta anoche no había novedades sobre la criatura de 6 años.

ROVOCA UNA TRAGEDIA

Otra Docena de Pequeños Malandras Presos

Al menos 13 chicos de entre 11 y 18 años fueron detenidos ayer en distintas zonas de la provincia de Buenos Aires acusados de cometer distintos hechos, entre ellos robos y asaltos a mano armada, lo que deja en claro que los pibes cada día se fortalecen más en el delito, algo más que lamentable. En la mayoría de los casos los adolescentes apresados tenían en su poder armas de grueso calibre, las que habían empleado para cometer asaltos instantes antes de ser detenidos por la policía.

La docena de jóvenes sospechosos se suma a otros cinco menores de entre 11 y 16 años que fueron detenidos el lunes en procedimientos realizados en la Capital Federal y el conurbano bonaerense por robos, asaltos a mano armada y hasta el homicidio de un policía.

Tres de los chicos fueron apresados ayer por la tarde en la localidad bonaerense de **Haedo**, partido de **La Matanza**, luego de amenazar de muerte y asaltar a un transeúnte, precisaron los voceros.

Los detenidos, de 16 y 17 años, interceptaron en **Pasaje Cesio y Las Bases**, de Haedo, a **Jorge Ferrari**, de 45, para robarle el dinero que llevaba.

Según los voceros, los delincuentes amenazaron de muerte al hombre con un arma y, tras apoderarse de sus bienes, escaparon. Policías de la seccional de la zona localizaron y detuvieron a los chicos asaltantes instantes después y les secuestraron una pistola calibre 22 largo. Los voceros dijeron que los tres menores están sospechados de cometer varios asaltos similares en la zona.

Por su parte, ayer a la mañana, en el partido bonaerense de **Escobar**, tres delincuentes de 16, 17 y 18 años fueron detenidos, uno de ellos herido, luego de tirotearse con la policía que los persiguió cuando llevaban como rehén en un automóvil a un remisero al que habían asaltado.

El episodio se inició cerca de las 12 en **Ingeniero Maschwitz**, donde tres adolescentes asaltaron y capturaron al remisero, y finalizó en **Garín**, cuando tras un tiroteo la policía apresó a los jóvenes delincuentes, quienes llevaban un revólver 38 y una pistola calibre 14.

Uno de los adolescentes debió ser hospitalizado ya que en el tiroteo con la policía sufrió heridas de bala.

En tanto, en la localidad bonaerense de **General Madariaga** fue detenido un chico de 13 años que, junto a otro adolescente, había efectuado disparos al aire con un arma que había sido robada días atrás a un vecino.

El procedimiento fue realizado por personal de la comisaría local, que acudió al lugar tras un aviso telefónico y encontró a los adolescentes con una pistola calibre 22.

En la ciudad balnearia de **San Bernardo**, en tanto, dos chicos de 11 años y otros dos de 13 fueron detenidos por la policía que los sorprendió cuando robaban cables de la Cooperativa de Energía Eléctrica local.

Al ver a los policías, los menores escaparon, aunque fueron localizados a las pocas cuadras, en el cruce de la **calle 18 y Elcano**, precisaron los voceros.

Debido a su edad, los chicos fueron entregados a sus padres por orden del juez de menores que intervino en el caso de robo.

Finalmente, en el partido bonaerense de **Tres de Febrero**, dos adolescentes de 17 y 18 años fueron apresados ayer a la mañana cuando intentaban escapar de un colegio al que habían ingresado por la fuerza para robar cuatro computadoras.

El hecho ocurrió en la escuela Nº 38, situada en la calle Río Salado, de la localidad de **Loma Hermosa**.

Según las fuentes, la policía recibió un llamado que alertaba sobre la presencia sospechosa de dos jóvenes que estaban en la puerta de un colegio, y que habían salido minutos antes por una ventana del establecimiento, quienes fueron detenidos instantes después.

SO UNA PISTOLA EN LA BOCA A UNA 8 MESES PARA ROBARLE AL PADRE

Barbarie

José Parisi, el cartonero que vivió un escalofriante momento en su casa, cuando encañonaron a su bebita para robarle dinero de un juicio.

Las fuentes relataron que los delincuentes sabían que Parisi tenía los 6 mil pesos en su casa, por lo que insistían en que le entregaran el dinero. Fue entonces que tomaron un aparato de telefonía celular, le prendieron fuego y con el plástico quemado, torturaron a Parisi en varias partes del cuerpo, provocándole serias quemaduras.

No logrando el objetivo, con increíble brutalidad y saña, uno de ellos le introdujo el cañón de la pistola que utilizaba en la boca de la pequeña Tamara. Esto provocó tal estupor por parte de la madre y del padre de la niña, que optaron por entregarles la suma requerida.

Más tarde, Parisi denunció ante las autoridades policiales que uno de los delincuentes es una persona que trabaja para él, apodada "Cati", quien vive en una villa miseria conocida como barrio Inmaculada Concepción. Parisi dijo estar **"absolutamente seguro de que fue quien lo asaltó, torturó y amenazó increíblemente a su hija"**.

Por esta denuncia, se generó un enorme operativo policial en las inmediaciones para detener al cartonero denunciado. **"Fue muy evidente, lo reconocí por su físico y por su voz, aunque tenía la cara tapada con una media"**, aseguró Parisi en su denuncia. **"Nadie sabía que yo había cobrado esa plata, cometí la estupidez de comentárselo a la persona que me vino a asaltar y por ese error toda mi familia pasó por ese momento de terror"**.

Parisi agregó luego que **"me quedé sin trabajo y al pasar mucho tiempo sin encontrar nada no tuve otra alternativa que dedicarme a esta actividad, pero aquí hay mucha gente de malvivir y quisiera abandonar este trabajo y tener otra cosa, como era antes"**.

Fuentes policiales de esa provincia consignaron que **"los vecinos indignados se movilizaron para ayudar a la familia Parisi y colaborar con los uniformados en procura de detener a los asaltantes torturadores"**.

Balean a Anciano que Resistió un Asalto

MAR DEL PLATA.- Un hombre de 76 años fue baleado en la cabeza cuando resistió a los tiros un asalto que tres delincuentes encapuchados y armados concretaron en el interior de su vivienda del barrio marplatense **Las Dalias**.

La víctima fue identificada como **Florentino Suárez** quien recibió un disparo en la cabeza por parte de uno de los delincuentes.

El jubilado, de 76 años fue rápidamente internado y operado en el Hospital Interzonal de Mar del Plata y ayer por la mañana se encontraba fuera de peligro, indicaron las fuentes del centro de salud.

Los hechos ocurrieron cuando tres ladrones vestidos de negro, encapuchados y armados ingresaron violentamente a la casa ubicada en la calle **Los Naranjos al 5300** de Mar del Plata.

Mientras los delincuentes revolvían la vivienda en busca de dinero y elementos de valor, Suárez que estaba acompañado por su esposa, aprovechó el descuido de los asaltantes y tomó un revólver calibre 32 largo que tenía en su dormitorio, para defenderse.

A pesar de que Suárez disparó dos veces no logró herir a ninguno de los delincuentes, y en cambio, lo hirieron por lo que quedó tendido en el suelo, agregó la policía.

Fuentes de la investigación informaron que los delincuentes antes de fugar, se llevaron 500 pesos, varias joyas y el revólver que disparó Suárez.

En el caso intervino personal de la comisaría 6ª y tomó conocimiento la Fiscalía de turno de Mar del Plata en la causa caratulada "robo y tentativa de homicidio".

crónitrueque

Firme, todos los días con las ofertas y pedidos de los nodos

NODOS ADHERIDOS A crónitrueque

NOMBRE	LOCALIDAD	DIRECCION	DIAS Y HORARIOS DE TRUEQUE
LA BERNALESA	QUILMES O.	Av. Lamadrid 1702 esq. Arenales	SAB 11,30 a 17 hs.
PLANETA SOLIDARIO	QUILMES O.	Av. Calchaquí 2685	VIE 13 hs.
MI NODO	QUILMES O.	Luis M. Campos e/ Cerrito y Zeballos	MAR y JUE 14 hs.
LOS ANGELITOS	QUILMES E.	Ascasubi 438	MAR y JUE 16 hs.
SAGRADO CORAZON	QUILMES O.	Av. La Plata 4469	LUN y MIE 14 hs.
EL OMBU	BERAZATEGUI	Sevilla y Ruta Prov. 36	SAB y DOM 9 hs.
DON GATO I	AVELLANEDA	Beguiristain 451	MAR y JUE 9,30 a 12 hs - SAB 14 a 17 hs.
EL MODELO	DOCK SUD	Suárez 1199 esq. Ayolas	LUN y MIE 14 hs - SAB 16,30 hs.
ENCUENTRO DE AMIGOS	DOCK SUD	Sarmiento 760	MIE 15 hs.
EL MASTIL	DOCK SUD	Alem 1255, Club Sportivo Dock Sud	MAR y VIE 15 hs.
TRABAJANDO	LANUS O.	Miller 2546 esq. San Martín	MIE 15 a 17 hs - SAB 9,30 a 11,30 hs.
MARIA DEL ROSARIO	RAMOS MEJIA	Brandsen 1450 esq. Humboldt	MAR y JUE 9 hs - VIE 17 hs.
PERTENECER	HAEDO N.	Fasola 701	JUE 14,30 a 16,30 hs - SAB 14 a 17 hs.
SANDORE	SAN A. DE PADUA	Quintana 1060 esq. Mitre	MAR y JUE 14 hs - SAB 10 hs.
LEA	LA PLATA	Calle 134 N° 578 e/ 43 y 44	MIE y SAB 14 hs.
25 DE MAYO	VIRREYES-SAN FERNANDO	Av. Avellaneda esq. Paraná	MAR 14 hs - SAB y DOM 10 hs.
PASEO POMPEYA	CAP. FED.	P. Moreno e/ Sáenz y Maderna	SAB 10 hs.
DEMOSTENES	CAP. FED.	Av. San Martín 4735	LUN y MIE 19,30 hs.
EL PORTAL	CAP. FED.	Berón de Astrada 6150	LUN 8 a 17 hs - MIE 11,30 a 17 hs - SAB 7,30 a 17 hs.
EL PORTAL II	CAP. FED.	Av. La Plata 1961	MAR, JUE y SAB de 8 a 17 hs.
EL FORTIN DE VILLA ORTUZAR	CAP. FED.	Estomba 294	MIE y SAB 16 a 18,30 hs.
PAMPA	CAP. FED.	La Pampa 1376	DOM 15 a 18 hs. - MIE y JUE 10 a 12 hs.
LA PROVEEDURIA DE GAONA	CAP. FED.	Av. Gaona 3166	LUN, MIE y VIE 10 a 20 hs.
EL GALPON DE ONCE	CAP. FED.	Pte. Perón 3300 y Agüero	MAR y JUE 14 a 17 hs - SAB 8 a 17 hs - DOM 10 a 15 hs.
TODOS LOS VERDES	CONCORDIA - ENTRE RIOS	Entre Ríos 225	TODOS LOS DIAS 16 hs.
POSADA SUR	POSADAS - MISIONES	Ecuador 5817 - Barrio Aeroclub	JUE y SAB 13 a 18 hs.

(ESPACIO DE PUBLICIDAD)

En los **NODOS ADHERIDOS** usted podrá:

- Comprar el diario **CRONICA totalmente en créditos**.
- Recibir gratuitamente **CURSOS de iniciación**.
- Publicar **AVISOS CLASIFICADOS en créditos / $**.
- Contratar **AVISOS COMERCIALES en créditos / $**.
- Y una ventaja exclusiva para los **lectores de CRONICA:**

Presentando este cupón no abona la entrada en créditos.

crónitrueque invita:

Si Ud. no es socio de la Red Global de Trueque:

VENGA A CONOCER UN NODO

Vale familiar por su entrada voluntaria en créditos en los nodos adheridos.

Debe traer un kg de insumos básicos (harina o azúcar).

RED GLOBAL DE TRUEQUE (P.A.R. LA BERNALESA)

RECORTAR POR LA LINEA PUNTEADA

COMO ABRIR UN NODO ADHERIDO

o ADHERIR A crónitrueque UN NODO EXISTENTE

1) CONTACTESE CON **TRUEQUE-PYME**, AL TEL. (011) 15-5182-6754, o VISITENOS EN **Av. Lamadrid 1702, Paseo La Bernalesa, Quilmes, Bs. As.**

2) UN EQUIPO ESPECIALIZADO COLABORARA EN EL DESARROLLO O RELANZAMIENTO DEL NODO Y EN SU RAPIDA PUESTA EN MARCHA.

3) PODRA DISTRIBUIR EN SU NODO Y EN EXCLUSIVIDAD EL **DIARIO CRONICA** TOTALMENTE EN **CREDITOS**, Y COLOCAR UNA RECEPTORIA DE AVISOS EN CREDITOS/$.

4) PODRA UTILIZAR EN EL INGRESO LOS **BONOS-CONTRIBUCION** OFICIALES DEL **P.A.R. LA BERNALESA** Y LOS NUEVOS BENEFICIOS.

5) RECIBIRA LOS NUEVOS PRODUCTOS DE **TRUEQUE-PYME** Y APOYO PUBLICITARIO.

6) PODRA SER UN FUTURO **NODO CERTIFICADO** DEL **P.A.R. LA BERNALESA**.

Ofrecemos un contacto personal con los Sres. COORDINADORES.

LOS NUEVOS CREDITOS

Como anuncio alentador y por demás positivo, puede decirse que los billetes de los nuevos créditos *no podrán ser falsificados*, según se dijo en la reunión de prensa realizada en la Capital Federal, en la cual se informó sobre medidas de seguridad implementadas por la Red, mostrándose a la vez el papel que habrá de utilizarse a ese efecto.

Víctor Solmi, apoderado de la Red Global de Trueque, manifestó entre otras cosas que la falsificación de los créditos *"erosionó la confianza del público, dada su magnitud"* y que por ello se dispuso adquirir un papel especial, fabricado fuera del país, que será propio e inviolable, producido especialmente para el PAR.

Se afirmó asimismo que *no hay ninguna otra cuasimoneda de estas características.*

Los nuevos créditos serán emitidos en fecha próxima, formulándose su anuncio en oportunidad del regreso al país de los directivos Carlos De Sanzo y Rubén Ravera. Dentro de las características de seguridad de los nuevos billetes, se destacan un fondo de agua único, una filigrana y las palabras *ticket-trueque*, leídas a trasluz.

En la citada reunión de prensa se manifestó que las falsificaciones de créditos detectadas han culminado con la detención de 16 personas y el secuestro de los billetes adulterados, no pudiendo precisarse con exactitud el monto de las operaciones fraudulentas realizadas hasta el momento.

"Esto produjo una grave crisis, nos ha causado un gran daño, y por eso estamos adoptando estos cambios y estas medidas, que tienden a beneficiar a los prosumidores", se destacó.

BIENVENIDOS

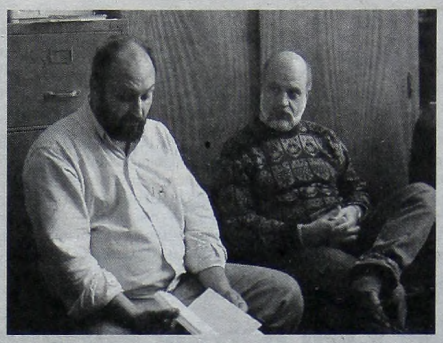

Luego de un periplo prolongado por países de Europa, tenemos de regreso a Rubén Ravera y Horacio Covas, a quienes damos la bienvenida.

Carlos de Sanzo lo hará próximamente.

Los muchachos traen nuevas ideas y propuestas, y ya están trabajando en las mismas muy entusiasmados. Próximamente darán precisiones sobre sus proyectos. Suerte.

DESOCUPADOS ANONIMOS

Les recordamos a las Pymes, que la RGT cuenta con la oficina de Desocupados Anónimos, la cual brinda mano de obra por intercambio de bienes o servicios.

Cualquier consulta o información, contactarse con el responsable del área, Sr. Víctor Hernández, en Av. Lamadrid 1702, Quilmes, Oficina 2, tel. 4252-1256 interno 114.

INFORMACIONES UTILES

La Red Global de Trueque comunica a los Sres. Prosumidores la realización de los siguientes eventos:

4ta. Megaferia Misiones, trueque todo el año, el 4 de agosto, a las 10 hs., en el Bachillerato Polivalente, Gobernador Roca, Misiones.

Megaferia de los Niños, el 10 de agosto, a las 10 hs., en Posadas, Misiones.

Megaferia Nodo Esperanza, a realizarse el 10 de agosto, de 10 a 17 hs., en la Plaza 25 de Mayo de Resistencia, Chaco, a beneficio del Hospital Pediátrico. Informes: Ameghino 45, 1er. Piso, Resistencia, Chaco, tel. 03722-449819 o 03722-15619945.

Curso de Capacitación, el 17 de agosto, en Posadas, Misiones, Oficina de la R.G.T., Bolívar 1742, 1º piso, Of. E y F, a cargo de Floreal Medina, de "La Bernalesa".

PAGAR IMPUESTOS CON CREDITOS

Cuando el prosumidor se encuentra ante la imposibilidad de cancelar sus deudas por causa de la crisis, la angustia se instala en el seno de su familia. Muchas sensaciones y temores concurren a la mente. Y pese a la sensación de agobio, de derrota, hay posibilidades que se abren a partir de la firma de acuerdos con Municipalidades, autoridades nacionales y el rescate de empresas; esto habla a las claras de que lo que esta cambiando son los tiempos.

Por eso es destacable el efecto positivo que representa el gesto de la comuna de Quilmes de aceptar créditos para el pago de tasas, que constituye el primer paso de una larga marcha en la que la comunidad se siente reconocida en una de las decisiones que afectan a su presente y futuro. Las consecuencias son imprevisibles: una cantidad sin límite de pequeños comerciantes buscarán integrarse al sistema en otras localidades, permitiéndose así conseguir los créditos necesarios para –entre otras cosas– pagar sus impuestos. Esta es una experiencia novedosa y satisfactoria. Estamos viviendo ya en el siglo XXI, estamos iniciando experiencias no conocidas que traen las soluciones esperadas.

El trueque pone al alcance de todos una nueva alternativa que no constituye una solución total de los problemas, pero que aporta el poder paliar un flagelo que padecen muchos habitantes de la provincia.

Esto que parece un sueño, ya es una realidad. Los vecinos de Quilmes pueden aseverarlo. También en otras localidades sirven de válidos testigos. Ojalá que la experiencia se extienda y que se concrete en las ciudades de la Región Costa Atlántica, Centro y Sudeste Bonaerense, dando así positiva respuesta a las gestiones que se vienen realizando desde tiempo atrás en ese sentido.

Horacio Tarifeño
para Cronitrueque
Centro de prensa del P.A.R.
en Mar del Plata

(ESPACIO DE PUBLICIDAD)

PARA PUBLICAR AVISOS EN ESTA SECCION, COMUNICARSE CON: TRUEQUE-PYME, (011) 15-5182-6754

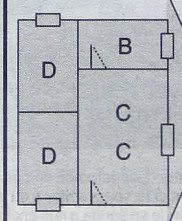

VIVIENDAS EZEIZA
PREFABRICADAS - PREFABRICADAS - PREFABRICADAS
2 DORMITORIOS
1 BAÑO
1 COCINA COMEDOR
ANTICIPO $ 500 + c 1.000
Saldo cuotas $ 122 + c 244
TEL. 4295-3047
Conquista del Desierto 420
Ezeiza

MURIO ALBERTO CASTILLO,

Tenía 87 Años y era el Ultimo Mito de la Epoca más Gloriosa de la Música Ciudadana

Con un profundo dolor -tanto en Argentina como en otros países donde supo ganarse al público a base de talento- se conoció ayer la triste noticia de la muerte del renombrado cantor de tangos **Alberto Castillo**, quien dejó de existir a los 87 años en el Sanatorio Bazterrica de la ciudad de Buenos Aires a causa de una neumonía aspirativa que lo afectaba desde hace un tiempo. Sus restos están siendo velados en el **Salón Dorado de la Legislatura Porteña**, ubicado en Hipólito Yrigoyen y Perú de Capital Federal.

La triste noticia produjo un gran pesar en el ambiente ya que era una persona muy querida que trascendió los límites de nuestras fronteras con una gran cantidad de éxitos que lo convirtieron con el correr de los años en una figura emblemática apodada el **"Cantor de los cien barrios porteños"**. A partir de ahora, y como no podía ser de otra manera, se sucederán los homenajes para rememorarlo.

Lamentablemente hace dos años, el popular cantante de tangos, fanático hincha de Vélez, había sido internado también en el Bazterrica para realizarse diversos estudios y allí se le detectó un **cuadro agudo de neumonía**. El artista no podía recibir visitas, salvo de sus familiares más cercanos.

"Castillo afronta los achaques que trae la edad y tiene sus problemitas de salud", contaba un amigo en la puerta del nosocomio para graficar su delicado estado de salud. Lo cierto es que, según su círculo más cercano, el artista nunca pudo reponerse a la larga enfermedad de su esposa ya fallecida, **Ofelia Oneto** y **"eso lo perjudicó mucho anímicamente"**, contó a los medios de comunicación en ese momento un amigo cercano al cantante.

Durante esos momentos difíciles que le tocó atravesar a la familia, **Alberto Castillo** (hijo) explicaba que su progenitor padecía de **"un cuadro agudo de neumonía"**. Por todo lo que dio durante su extensa y rica trayectoria, se produjo anoche un profundo dolor en el ambiente artístico y en toda la gente que lo quería de verdad.

Su círculo más íntimo lloró y llorará su pérdida, así como también la gran cantidad de amigos que dejó en todos los sitios donde llevó su talento: desde **Cuba**, **Estados Unidos** y **Uruguay** hasta varios países europeos donde brilló en su máximo esplendor.

Aquellos que disfrutamos con su música y con sus inolvidables películas, no podremos olvidar a **Alberto Castillo** aunque ya no esté con nosotros, porque su recuerdo siempre seguirá vivo...

Una Estampa Inigualable

Con la muerte de Alberto Castillo se cierra la galería de gigantes de la música ciudadana, que contó a Goyeneche, Troilo, Sosa, D'Arienzo, Piazzolla y tantos otros.

"El Cantor de los Cien Barrios Porteños"

Durante su prestigiosa carrera artística, la repercusión de la figura de **Alberto Castillo** le abrió también las puertas del cine, donde protagonizó nada más y nada menos que 18 filmes, entre ellos **"El cantor de los cien barrios porteños"**, **"Adiós pampa mía"**, **"Un tropezón cualquiera da en la vida"** (junto a Fidel Pintos) y **"El tango vuelve a París"** (con la orquesta de Aníbal Troilo "Pichuco").

Corría el año 1946 y el artista protagonizó su primera película "Adiós pampa mía", junto a **María Esther Gamas**, bajo las órdenes de **Manuel Romero**.

Dos años más tarde, lo volvió a dirigir en **"El tango vuelve a París"**, en donde también participaron Aníbal Troilo, Elvira Ríos y Fernando Lamas (el papá de Lorenzo Lamas). Al año siguiente actuó en **"Un tropezón cualquiera da en la vida"**, también de Romero, junto a Virginia Luque y Fidel Pintos. También **Alberto Castillo** protagonizó **"Alma de bohemio"** con Lilian Valmar y Fidel Pintos, dirigido por **Julio Saraceni**. **"A mí me hicieron actor y yo lo único que hacía era cantar en los filmes. Hice muchos, pero de todos el que más me gustó fue 'La barra de la esquina'. Esa película es presumiblemente un claro bosquejo de mi propia vida. Es la vida que puede vivir cualquier muchacho bueno y trabajador"**, contaba el médico cantor.

Durante el año 1951, **Castillo** protagonizó **"Mi tierra querida"** con Marrone, Norma Giménez y Jacinta Herrera. Como si fuera poco, también se presentó en la televisión de Estados Unidos en el programa **"Arthur Goodfrey show"** en donde cantó **"El choclo"**. En 1953, **Julio Saraceni** lo dirigió en **"Por cuatro días locos"**, en donde la canción que dio título a la película se convirtió en uno de sus más grandes éxitos.

Dos años más tarde, **Enrique Carreras** lo dirigió en **"Ritmo, amor y picardías"**, junto a Amelita Vargas y Alfredo Barbieri, mientras en 1956 en **"Música, alegría y amor"** brilló como era su costumbre.

Alberto Castillo filmó en 1958 a las órdenes de Carreras y junto a Mercedes Carreras, el filme "Nubes de humo" lo que constituyó su último trabajo como actor.

Sonrisas y Talento

El cantor desaparecido en dos momentos de su vida, con diversos premios a su trayectoria y en el lugar donde se sentía a sus anchas, un escenario.

UN GIGANTE DEL TANGO

La Pérdida de su Esposa Había Sido un Duro Golpe

Hace poco más de tres años **Alberto Castillo** tuvo que atravesar uno de los momentos más dolorosos de su vida. En febrero de 1999 falleció su esposa, **Ofelia Oneto de De Luca**, quien fue durante más de cincuenta años la compañera inseparable del popular cantante de tangos.

Ofelia, quien murió en un sanatorio de Barrio Norte a los 81 años, fue durante la mayor parte de su vida la compañera del querido intérprete de tantos éxitos, y también **el sostén ideal para que Castillo tuviera una dilatada y reconocida trayectoria**, que le permitió triunfar no sólo en nuestro país sino también en otras latitudes. Además, le dio tres hijos, que siempre fueron su máximo orgullo. El mayor, Alberto, quien tiene 54 años, Viviana, de 51, y Gustavo, que en la actualidad tiene 43 años.

Para acompañar al popular cantante de tangos en ese difícil momento, se acercaron hasta el lugar donde fueron velados los restos de su mujer familiares, amigos y cientos de admiradores de Castillo. Lo mismo ocurrió al ser inhumados los restos de Ofelia en el cementerio de la Chacarita. Entonces, Castillo, quien se veía totalmente abatido, no se despegó en ningún momento de sus tres hijos y de sus nietos. Luego de que fueran inhumados los restos de su compañera de toda la vida, Castillo agradeció el saludo **"de todos los que quisieron estar al lado mío en este difícil momento"**.

Ofelia debió recibir atención médica en distintas oportunidades. En una de ellas, tuvo que ser internada a raíz de una crisis asmática en un hospital de la ciudad de Mar del Plata. La mujer permaneció internada en terapia intensiva durante dos días, hasta que abandonó ese sector para pasar a una habitación, para culminar su recuperación. Ofelia había ingresado al centro asistencial con una gran deficiencia respiratoria, producto de una infección generalizada agravada porque era una asmática crónica.

"Gracias a dios no trabajaba y estaba junto a Ofelia. De no haber sido así, se podría haber muerto. Empezó con ahogos y se desmayaba. Pude conseguir una ambulancia y traerla al hospital", relató Castillo poco después de que Ofelia ingresara al sanatorio.

Siempre Alegre

Si había un rasgo distintivo de Alberto Castillo es por el que lo distinguía la gente, es su permanente alegría y vitalidad. Con su famosísimo "Siga el baile, siga el baile" llegó incluso a los cánticos futboleros y deja un recuerdo de buen tipo imborrable.

FALLECIO A CAUSA DE UNA NEUMONIA ASPIRATIVA

El representante de **Alberto Castillo, Ricardo,** quien no podía ocultar en su rostro el dolor y la tristeza, fue el encargado de confirmar la lamentable noticia de su deceso.

"Murió a causa de una neumonía aspirativa que lo venía aquejando desde el domingo pasado. Había tenido una mejoría y una buena recuperación el sábado pero en horas de la noche volvió a empeorar y hoy (por ayer) **falleció"**.

Cuando le consultamos sobre las últimas palabras del querido Alberto Castillo, su representante afirmó: **"Debido a la medicación que le estaban suministrando, en los últimos días estaba en un estado somnoliento, por lo tanto no tuvo últimas palabras. Quedó en un sopor su vida, no sufrió en absoluto y fue algo desencadenante en horas, él hasta el último momento estuvo perfectamente bien. No tuvo ningún síntoma ni nada. Fue internado en el sanatorio por la fuerte tos que tenía, ésto se desencadenó en los cinco días que permaneció internado, es decir que no tuvo ningún tipo de antecedente".**

Luego su representante recordó los últimos trabajos del cantante. **"Fue el 28 de diciembre del año pasado en el salón Torcuato Tasso y también en ese mes hicimos una gira muy exitosa en Montevideo, ya que tiene un público que lo quiere casi más que el nuestro. El tenía un cariño tremendo por el público montevideano. También fuimos a Salto, es decir que fue un mes en donde tuvo bastante actividad".**

Posteriormente agregó: **"Los tres meses venideros estuvimos en la casa que Alberto tenía en Mar del Plata, como lo hacía hacía hace 50 años. Tuvo una vida llena de satisfacciones y vivió con normalidad hasta hace cinco días en que se enfermó de neumonía".**

Sobre las expectativas laborales, su representante señaló: **"Alberto era un hombre muy vital, tenía muchas propuestas de trabajo, pero él las iba a sorteando, porque a esta altura de su vida ya elegía los lugares donde quería actuar. Todo le daba satisfacción y lo hacía con gran cariño por el público. Esto fue un imprevisto porque hasta hace pocos días tuvo una salud excelente".**

Con una profunda tristeza en su rostro, Ricardo, afirmó que Castillo fue uno de los últimos grandes ídolos.

Alberto siempre tuvo esa gravitación popular en el sentimiento de la gente, y fue ídolo porque no sólo fue cantor de tangos, filmó doce películas, realizó muchas giras al exterior y hace pocos años unió a cuatro generaciones cuando tuvo la oportunidad de grabar con Los Auténticos Decadentes, siempre tuvo vigencia permanente con la juventud. Con Alberto no podíamos caminar un paso por la calle porque toda la gente lo paraba, le gritaba lo saludaba, había un gran amor de él hacia su pueblo y de la gente hacia él".

Cuando le preguntamos si hubo un sueño incumplido, nos comentó: **"No tuvo ningún sueño sin cumplir. El últimamente estaba algo triste por el fallecimiento de su esposa. Y eso produjo que estuviera algo desanimado. Además la actual situación del país le preocupaba mucho pese a que a el ni siquiera lo rozó, el quería tanto a su gente que le afectaba. Por medio de *Crónica TV*, canal que miraba todos los días, se enteraba de todas las novedades y no estaba ajeno a lo que pasaba y le afectaba como cualquier argentino".**

Ricardo fue su representante durante los últimos diez años y cuando le consultamos qué significaba para él la muerte de Alberto Castillo, nos dijo: **"No lo puedo definir en una palabra. En este momento mi cabeza es una película, yo siempre que venía al sanatorio, recordaba las miles veces que vine con Alberto a visitar otras personas, hoy me cuesta creer que venga por él y máxime en esta circunstancia. Realmente aún no tengo conciencia de lo que me pasa porque he vivido tanto con él y tan intensamente y más que se ha ido así tan repentinamente".**

Con Caras Famosas

De su interminable galería de fotos, tres para el recuerdo: primero con Antonio Tormo y Tania; después con Pinky y , finalmente, con una muy joven Juanita Martínez.

ADIOS A UNA FIGURA

● Alberto Castillo Corporizó la Imagen del Artista Entrañable

Personalidad, estilo y respeto a la profesión lo convirtieron en una personalidad muy querida dentro del ambiente. **Alberto Castillo** nació el 7 de diciembre de 1914 y era el quinto hijo de una familia de inmigrantes italianos que se instalaron en el límite entre los barrios de Floresta y Mataderos. Tuvo una carrera plasmada de éxitos y fundamentalmente de alegrías que se dejaron percibir en cada sonrisa pícara que nos regaló a lo largo de los años. **Castillo** comenzó su carrera artística a fines de la década del 30, y ocasionalmente, cuando cantó en una noche de estudiantes de la Facultad de Medicina junto a la orquesta de **Ricardo Tanturi**, que inmediatamente lo contrató. Posteriormente y luego de una pelea con **Tanturi** formó sus propias agrupaciones, que fueron dirigidas por **Manuel Buzón, Eduardo Del Piano y Angel Condercuri**.

Sus interpretaciones de **"Recuerdos"** -la primera canción que grabó en 1941 y se convirtió en un éxito inmediato-, **"Otra cosa, che pebeta"** y **"Madame Ivonne"** fueron convirtiéndolo en uno de los intérpretes más populares de la canción ciudadana, al punto que alguna vez, él mismo dijo: **"Soy un cantor de multitudes"**.

Su particular fraseo, su postura y su decir arrabalero -**"canto como me enseñó la calle"**, dijo en una ocasión-, su vestir al estilo Divito y sus incursiones en el candombe hicieron de **Castillo** uno de los personajes más populares de las décadas del 40 y el 50 y uno de los grandes del tango.

En 1957 grabó un tema controvertido: **"Qué saben los pitucos"**, en donde algunas personas de la alta sociedad se sintieron aludidas. **"Cuando interpretaba el tango algunos mamertos se daban por aludidos, pero eso no era culpa mía. Es cierto que a veces hubo broncas y piñas, pero yo jamás busqué roña"**, explicaba. En 1960, se fue de gira por Latinoamérica. Al llegar a Sucre, Bolivia, fue internado de urgencia y los medios publicaron que **Alberto Castillo** había sido víctima de una intoxicación con hojas de coca. Una vez recuperado y de regreso a Buenos Aires, el cantante negó la versión y aseguró que había padecido una bronconeumonía.

Seis años más tarde y en una nueva gira por los países de América padeció una afección aguda en un ojo que resultó ser glaucoma. A causa de ello, debieron operarlo. Al volver en junio a Buenos Aires, se le complicaron las curaciones y fue ope-

PROFECIAS PARA ESTOS TIEMPOS

Los tiempos que estamos viviendo ya fueron anunciados por los profetas

Benjamín Solari Parravicini, conocido como el "Nostradamus Argentino", predijo que nuestro país saldría adelante **"si ve el instante del Hombre Gris"** y luego de haber superado la etapa de los clowns (payasos).
¿Qué características tiene este personaje?
¿Cuál es el futuro que nos espera?
¿Cómo es la sociedad que se viene?
¿Qué pasará con la economía a nivel global?
¿Qué papel tiene la Argentina en este proceso mundial?
¿Cuáles son las profecías de Benjamín Solari Parravicini para esta época?
¿Quiénes fueron también **"todos los que profetizaron"** sobre estos tiempos?
¿Coinciden todas las profecías reveladas por estos visionarios?
Conózcalos y sepa cuáles son los cambios que vendrán...

PROFECIAS PARA ESTOS TIEMPOS

DANTE FRANCH

Viernes 26 ● 20 hs.

ASTROS
CORRIENTES 746

Todo un Personaje

Recuperándose de una operación; con Mercedes Carreras, Adolfo García Grau y Marcos Zucker, luego con Carlos Menem y María Concepción César.

QUE TODOS QUERIAN

• Sus Incursiones en el Candombe lo Hicieron "de Todo Público"

rado nuevamente, esta vez por el doctor **José Malbrán**. Tres años tardó en recuperarse y en 1969 se fue de gira por Venezuela, haciendo escala en Montevideo donde era un ídolo popular.

En mayo de 1983, **Castillo** realizó una gira por Miami, Nueva York e Italia, mientras en mayo de 1983 fue homenajeado en la **Casa del Tango** por la Federación Argentina de Periodistas Deportivos. Es que había llegado el momento del reconocimiento a la trayectoria y en 1987 en el **hipódromo de Mar del Plata** se corrió una carrera con su nombre. Dos años más tarde fue declarado ciudadano ilustre por iniciativa del Consejo Deliberante.

En el verano marplatense, **Alberto Castillo** trabajó en la obra de teatro **"Fiesta en el Odeón"**, dirigida por Enrique Carreras, junto a Marcos Zucker, Adolfo García Grau, Marisa Carreras y Aída Viana. Como una muestra más de su ostensible vitalidad, **Castillo** grabó en 1993 junto a Los Auténticos Decadentes **"Siga el baile"**, uno de sus grandes éxitos en clave de candombe, que se incluyó en una de las placas del grupo de rock. **"Yo soy parte de mi pueblo, y le debo lo que soy, hablo con su mismo verbo, canto con su misma voz"**, fue quizás la frase con la que mejor se definió a sí mismo.

El artista se volvió a ir de gira en 1994 por Colombia, Ecuador, Puerto Rico, Chile, Venezuela, Miami, Nueva York y Madrid. Un año más tarde se juntó con otro personaje célebre, **Antonio Tormo**, para dar unos recitales en el Teatro Alvear. También **Castillo** resultó homenajeado por el entonces presidente **Carlos Menem** en la Casa Rosada.

En 1999, encaró una gira junto a Tormo por los Estados Unidos, además de recibir un homenaje de los bailanteros en el programa **"A todo ritmo"**. Lamentablemente, ese mismo año murió su compañera de más de cincuenta años, **Ofelia Oneto**.

Tal vez la mejor manera de recordarlo sea con las coplas de los **Cien Barrios Porteños** que recitaba al comenzar los programas radiales: **"Soy parte de mi pueblo, y le debo lo que soy, hablo con su mismo verbo, canto con su misma voz..."**. Quienes lo escuchábamos, con la oreja pegada al viejo receptor, imaginábamos sus gestos en cada interpretación, imágenes que nunca olvidaremos, porque forman parte de la misma escuela de tango que arranca en el '40 y llevó a la música ciudadana a convertirse en nuestro rasgo distintivo.

"Así se Baila el Tango", su Primer Exito

El primer éxito musical de **Alberto Castillo** fue el tema **"Así se baila el tango"**, que posee letra de **Marvil** (seudónimo utilizado por **Elizardo Martínez Vilas**) y música de **Elías Randal** (**Elías Rubistein**) y que el ídolo grabó por primera vez en los estudios del sello discográfico **Víctor**, cuando formaba parte de la orquesta dirigida por el pianista **Ricardo Tanturi**.

"Así se baila el tango" se convirtió en el **"caballito de batalla"** de **Castillo**, que después volvió a grabarlo, aunque en calidad de solista, para el sello **Odeón**.

El llamado binomio **Tanturi-Castillo** generó notable furor a principios de la legendaria década del cuarenta, donde se vio obligado a competir con **"terribles monstruos"** como **Angel D'Agostino-Angel Vargas**, **Juan D'Arienzo-Héctor Mauré**, **Osvaldo Fresedo-Ricardo Ruiz** y **Aníbal Troilo-Francisco Fiorentino**, los cuales eran estrellas del sello **Víctor** (aquél de la tradicional etiqueta con el perrito sentado frente al gramófono).

Era realmente muy difícil destacarse entre tantos fenómenos, pero este muchacho, surgido de la humilde barriada de **Mataderos**, lo consiguió y de esa forma se ganó un lugar de privilegio en el mundo del espectáculo.

Don Alberto dejó grabados en la orquesta típica del maestro **Tanturi** éxitos que después fueron inmortales como **"Un crimen"**, **"Marisabel"** y **"Noches de Colón"**.

Muchos estudiosos de nuestro tango opinan que **Castillo** fue el cantor que supo definir el estilo del conjunto musical encabezado por **Tanturi**, que se había iniciado en su tarea como director en la década del treinta cuando tenía al olvidado estribillista **Carlos Ortega** y con quien llegó a grabar apenas 2 temas (la marcha **"Carrasco"** y el tango **"A la luz del candil"**).

Castillo se marchó de la citada agrupación orquestal a mediados de los años cuarenta y su puesto con **Tanturi** pasó a ser ocupado entonces por otro vocalista que también consiguió obtener **enorme notoriedad** en la música de **Buenos Aires**: **Enrique Campos**, quien había nacido en la **República Oriental** del **Uruguay** y cuyo verdadero nombre era **Enrique Inocencio Tronconi**.

OTRA VEZ DOS HORAS DE MUSICA Y ALEGRIA
RODOLFO ZAPATA EN "ZAPATA PRESIDENTE"
SABADO 27
21 HORAS
ASTROS
LOCALIDADES EN VENTA
UNICO PRECIO
$ 8

Piden Protección a Obra de Siqueiros

QUIEREN EVITAR MAYORES DETERIOROS AL MURAL DEL MEXICANO "EJERCICIO PLASTICO"

El secretario de Cultura de la Nación, **Rubén Stella**, subrayó ayer que el organismo a su cargo presentó un pedido de protección de obra artística a la Justicia, para evitar un mayor deterioro del mural **"Ejercicio Plástico"**, del mexicano **David Alfaro Siqueiros**, pintado en Argentina en 1933 y que está guardado en contenedores, por una disputa legal.

Acompañado por Teresa Anchorena y por Mario Argibel, directores de las áreas de Políticas Culturales y Cooperación Internacional y de Artes, respectivamente, Stella brindó una conferencia de prensa (foto) para detallar los movimientos realizados por la Secretaría desde el inicio de su gestión en relación al mural del gran artista mexicano.

El funcionario presentó a la doctora María Alba Aiello de Almeida, patrocinante del pedido de protección de obra artística, elevado por Anchorena el 4 de julio pasado al juez Juan Manuel Gutiérrez Cabello, a cargo del Juzgado Nacional en lo Comercial número 7.

"Ya desde el inicio de mi gestión -subrayó Stella- **me puse en contacto con las autoridades de la embajada de México, ya que el estado mexicano manifestó su interés por colaborar en la restauración del mural y ahí empezó un proceso que culmina estos días con la presentación que hizo Anchorena, personal - por un requerimiento legal- y como funcionaria de protección del mural"**.

Por su parte, Anchorena explicitó que en la presentación el juez dio lugar el pedido efectuado -aunque no le quiso dar un tratamiento de medida cautelar- y nos convocó el viernes pasado a reunirnos con todas las partes que están en conflicto para ver qué se podía hacer.

A su vez, Aiello de Almeida explicó que **"esta medida se inicia en julio, por lo que los pasos procesales hay que respetarlos. El juez le corre traslado a la Sindicatura, que contesta prestando conformidad para la medida y cuando le pedimos que resuelva dice que sí, pero primero convoca a las partes interesadas. Por el comienzo de la feria le solicitamos una audiencia que el juez fijó para el último día hábil, el 19 de julio"**.

A esa convocatoria acudieron por la secretaría, Stella, Anchorena y Argibel y el director de Patrimonio Cultural, Martín Repetto, además de la empresa Dencano SA que se erige como propietaria y la empresa Don Bosco, depositaria de los contenedores que esgrime el derecho de retención porque no le han pagado el depósito.

El mural se encuentra en contenedores en una playa de grúas de la empresa Don Bosco, en la localidad de San Justo, provincia de Buenos Aires.

TERMINAN EXITOSOS "CICLOS MUSICALES"

Culminando el ciclo que con tanto éxito desarrolló la Sociedad de Distribuidores de Diarios, Revistas y Afines, se presentarán pasado mañana en la sede de la entidad, **avenida Belgrano 1732, a las 20.30 y con entrada libre y gratuita, Adrián Rivas, Nelly Vázquez y Raúl Méndez**, acompañados por **Los Rivas** con la conducción del popular locutor y animador, **Leonel Godoy**.

De esta manera culminan los "Ciclos musicales", que desde el primer día concitó el interés de un amplio auditorio que aplaudió con entusiasmo a cada artista que se presentó en el ciclo tan bien programado, con figuras de primer nivel.

GUIA DE CINES Y TEATROS ★ GUIA DE CINES Y TEATROS ★ GUIA DE CINES Y TEATROS ★

CINES

ZONA CENTRICA

ALTO PALERMO. Av. Santa Fé 3251. Tel.: 4827-8362. Ent.: $ 7,50 (mierc. todo el día y lunes a sáb. hasta 17 hs.: $ 4) Menores de 11 años y jub.: $ 4.
• **LA ERA DE HIELO**: 12, 13.45, 17.15, 19, 20.45 y 22.30 hs. Dir.: C. Wedge-C. Saldanha. S/R. Sáb. trasn. 0.30 hs.
• **SPIRIT** (El corcel indomable): 12.15, 15.30 y 19.15 hs. S/R.
• **LILO Y STITCH**: 14, 15.45, 17.30 y 21 hs. (En castellano). S/R.
• **APASIONADOS**: 22.45 hs., con Pablo Echarri y Nancy Duplaa. P/13. Sáb. trasn. 0.30 hs.

AMERICA. Av. Callao 1057. Tel.: 4811-3818. (Ent.: $ 5)
• **La era de hielo**: 12.30, 14.10, 15.50 y 17.40 hs. (En castellano). S/R.
• **Star Wars** (Episodio II-El ataque de los clones): 19.30 y 22.20 hs. S/R. Sáb. trasn.

ATLAS LAVALLE. Lavalle 869. Tel.: 4328-6643. (Ent.: $ 5)
• **La era de hielo**: 13, 14.45, 16.45 y 18.45 hs. S/R. (Sala I)
• **Hombres de negro II** (MIIB): 20.45 y 22.45 hs. S/R. Sáb. trasn. (Sala I)
• **Stuart Little 2**: 12.50, 14.20, 16.05 y 17.50 hs. S/R. (Sala II)
• **Infidelidad**: 19.30 y 22.10 hs. P/13. Sáb. trasn. (Sala II)
• **Lilo y Stitch**: 12.30, 14.20, 16.25 y 18.20 hs. (En castellano). S/R. (Sala III)
***John Q.** (Situación extrema): 20.05 y 22.35 hs. P/13. Sáb. trasn. (Sala III)
• **Hombres de negro II** (MIIB): 13.10, 15, 17, 19, 21 y 23 hs. (En castellano). S/R. Sáb. trasn. (Sala IV)
• **Dibu 3** (La gran aventura): 13, 14.40 y 16.40 hs. S/R. (Sala V)
• **Star Wars** (Episodio II-El ataque de los clones): 18.50 y 21.50 hs. S/R. Sáb. trasn. (Sala V)

ATLAS SANTA FE. Av. Santa Fé 2015. Tel.: 4823-7878. (Ent.: $ 5)
• **Hombres de negro II** (MIIB): 12.45. 14.40, 16.40, 18.40, 20.40 y 22.40 hs. S/R.
• **El último beso**: 12.40, 15.10, 17.30, 20 y 22.30 hs. P/16.

COMPLEJO DEL CINE ARGENTINO "TITA MERELLO". Suipacha 442. Tel.: 4322-1195. (Pl.: $ 3,50)
• **Sala "Mirtha Legrand"**. A las 12.30, 14.05, 15.40, 17.15 y 18.50 hs.: **DIBU 3** (La gran aventura). Dir.: Raúl Rodríguez Peila, con Germán Kraus y Stella Maris Closas. S/R; 20.20 y 22.10 hs.: **APASIONADOS**, con Pablo Echarri y Nancy Duplaa. P/13.
• **Sala "Amelia Bence"**. A las 12.30, 14.15, 16, 17.45 y 20.55 hs.: **HERENCIA**. Dir.: Paula Hernández, con Rita Cortese; 19.30 y 22.40 hs.: **BOLIVIA**. Dir.: Adrián Caetano. S/R.
• **Sala "Delia Garcés"**. A las 12.30 y 18.45 hs.: **TEMPORAL**. Dir.: Carlos Orgambide, con Ingrid Pelicori y Rodolfo Ranni. P/13; 14, 15.35, 17.10, 20.15 y 22 hs.: **SAMY Y YO**. Dir.: Eduardo Milewicz, con Ricardo Darín y Angie Cepeda. S/R.

COSMOS I. Av. Corrientes 2046. Tel.: 4953-5405. A las 13, 16, 19 y 22 hs.: **PLATFORM**. (China-2000). Dir.: Jia Zhangké. S/R. Ent.: $ 6 (martes y miércoles todo el día y jueves a lunes hasta 16 hs.: $ 4).

ELECTRIC. Lavalle 836. Tel.: 4322-1846. **Ent.: $ 3**.
• **Sala I**. A las 13.15, 15.40, 18, 20.20 y 22.45 hs.: **El hombre araña**. Dir.: Sam Reimi, con Tobey Maguire. (En castellano). P/13. Sáb. trasn. 1.15 hs.
• **Sala II**. A las 13.05, 18.10 y 23.15 hs.: **Showtime**. Dir.: Tom Dey, con Robert De Niro y Eddie Murphy. P/13; 14.55, 20 y sáb. trasn. 1.05 hs.: **El señor de los anillos**. Dir.: Peter Jackson, con Elijah Wood. S/R.
• **Sala III**. A las 13, 16.15, 19.35 y 23.05 hs.: **El juego de los espíritus** (La ouija). Dir.: Marcus Adams, con L. Haas y A. Newman; 14.35, 17.50, 21.15 y sáb. trasn. 1 h.: **40 días y 40 noches**. Dir.: Michaell Lehmann, con Josh Hartnett. P/16.

IDEAL. Suipacha 378. Tel.: 4326-33. "3 Salas hetero" (DVD). "2 Salas Gay". Continuado 9 a 24 hs (sábado: 13.30 a 3 hs., dgo.: 13.30 a 23 hs.) Para adultos exclusivamente. P/18.

LORCA. Av. Corrientes 1428. Tel.: 4371-5017. **Ent.: $ 5**
• **EL ULTIMO BESO**: 14, 16, 18.10, 20.20 y 22.30 hs. (Italia). Dir.: Gabriele Muccino, con Stefania Sandrelli. P/16.
• **EL EMPLEO DEL TIEMPO**: 14.10 y 19.30 hs. (Francia). Dir.: Laurent Cantet. P/13.
• **A LA IZQUIERDA DEL PADRE**: 16.30 y 21.50 hs. (Brasil). Dir.: Luis Fernando Carvalho, con Selton Mello. P/16.

LOS ANGELES. Av. Corrientes 1770. Tel.: 4371-3742 (Ent.: $ 4,50)
• **Dibu 3** (La gran aventura): 13, 14.40, 16.20, 18, 19.40, 21.20 y 23 hs. S/R.
• **Peter Pan** (El regreso al país de Nunca Jamás): 12.50, 16.40 y 19.30 hs. (En castellano). S/R.
• **La era de hielo**: 12.40, 14.10, 15.40, 17.10, 18.40, 20.10, 21.40 y 23.10 hs. (En castellano). S/R.
• **Lilo y Stitch**: 12.50, 14.30, 16.10, 17.50, 19.30, 21.10 y 22.50 hs. (En castellano). S/R.
• **Star Wars** (Episodio II-El ataque de los clones): 14.10, 16.50, 19.30 y 22.10 hs. (En castellano). S/R.
• **E.T.** (El extraterrestre): 14.30 y 22.20 hs. (En castellano). S/R.
***Jimmy Neutron**: 13, 18 y 20.50 hs. (En castellano). S/R.

MALBA (Museo de Arte Latinoamericano de Buenos Aires). "Colección Constantini". Av. Figueroa Alcorta 3415. Tel.: 4808-6500.
• **Melody** (U.K.-1971). Dir.: Richard Lester. Ciclo "Grandes películas para chicos". Hoy: 13 hs.
***Jim y el durazno gigante** (U.K/EE.UU-1998). Ciclo "Grandes películas para chicos". Hoy: 15 hs.
• **Luis María Pescetti** pta. su libro "¡Buenísimo, Natacha!". Hoy: 17 hs. Ent. libre.

METRO. Cerrito 570. Tel.: 4382-4219 **(Ent.: $ 4,50)**
• **SPIRIT** (El corcel indomable): 12, 13.35, 15.10, 16.45 y 18.20 hs. (En castellano). S/R.
• **INFIDELIDAD**: 20.20 y 22.40 hs., con Richard Gere. P/13.
• **LA ERA DE HIELO**: 12.25, 14, 15.35, 17.05 y 18.35 hs. Dir.: C. Wedge-C. Saldanha. (En castellano); S/R.
• **STAR WARS** (Episodio II-El ataque de los clones): 13.10, 20.05 y 22.40 hs. Dir.: George Lucas. S/R. Sáb. trasn. 1.15 hs.
• **EL ULTIMO BESO**: 15.50, 18.05, 20.20 y 22.35 hs. (Italia). Dir.: Gabriele Muccino, con Stefania Sandrelli. P/16.

MONUMENTAL. Lavalle 780. Tel.: 4393-9008/4322-1515. **Ent.: $ 4,50**
• **LILO Y STITCH**: 11.35, 13.15, 15 y 16.45 hs. (En castellano). S/R.
• **SPIRIT** (El corcel indomable): 11.40, 13.25, 15.10, 16.55, 18.40 y 20.20 hs. Dir.: Kelly Asbury-Lorna Cook. S/R.
• **STUART LITTLE 2**: 11.40, 13.15, 14.50, 16.15 y 17.50 hs. Dir.: Rob Minkoff. S/R.
• **HOMBRES DE NEGRO II** (MIIB): 11.30, 15, 18.30, 20.15, 22 y 23.45 hs. Dir.: Barry Sonnenfeld, con Will Smith y Tommy Lee Jones. S/R. Viernes y sáb. trasn. 1.30 hs.
• **HOMBRES DE NEGRO II** (MIIB): 13.15, 16.45, 19.35 y 21.20 hs. Dir.: Barry Sonnenfeld. (En castellano). S/R.
• **SAMY Y YO**: 21.55 y 23.35 hs. S/R. Viernes y sáb. trasn. 1.20 hs.
• **STAR WARS** (Episodio II-El ataque de los clones): 18.30 y 21.30 hs. Dir.: George Lucas, con Ewan McGregor y Natalie Portman. S/R. Viernes y sáb. trasn. 0.30 hs.
• **LA ERA DE HIELO**: 11.30, 13.10, 14.50, 16.30, 18.10, 19.50, 21.30 y 23.10 hs. S/R. Viernes y sáb. trasn. 0.45 hs.
***JOHN Q.** (Situación extrema): 23.05 hs. Dir.: Nick Cassavetes, con Denzel Washington. P/13.
• **APASIONADOS**: 11.35, 13.30, 15.25, 17.20, 19.15, 21.10 y 23.05 hs., con Pablo Echarri y Nancy Duplaa. P/13. Viernes y sáb. trasn. 1.05 hs.

PASEO ALCORTA. Salguero y Alcorta. Tel.: 4806-5665.
• **SPIRIT** (El corcel indomable): 12, 15.05 y 16.55 hs. (En castellano). S/R.
• **HOMBRES DE NEGRO II** (MIIB): 11.45, 13.40, 15.30, 17.20, 19.10, 21 y 22.50 hs., con W. Smith y T. L. Jones. (En castellano). S/R.
• **STUART LITTLE 2**: 13, 14.40, 16.20 y 18 hs. Dir.: Rob Minkoff. (En castellano). S/R.
• **STAR WARS** (Episodio II-El ataque de los clones): 19.45 y 22.30 hs. Dir.: George Lucas. S/R. Sáb. trasn. 1.15 hs.
• **LA ERA DE HIELO**: 13.30, 16.40, 18.15 y 19.50 hs. S/R.
***JOHN Q.** (Situación extrema): 22.15 hs. Dir.: Nick Cassavetes, con Denzel Washington. P/13. Sáb. tras. 1 h.
• **LILO Y STITCH**: 13.45, 15.20, 18.30 y 20.05 hs. (En castellano). S/R.
• **INFIDELIDAD**: 22.45 hs. Dir.: Adrian Lyne, con Richard Gere y Diane Lane. P/13. Sáb. trasn. 1.15 hs.

PATIO BULLRICH. Av. del Libertador 750. Tel.: 4816-3801.
• **LA ERA DE HIELO**: 13.10, 14.50, 16.40 y 18.30 hs. S/R.
***JUEGO DE ESPIAS** (Spy game): 20.05 y 22.30 hs., con Robert Redford y Brad Pitt. P/13. Sáb. trasn. 1.10 hs.
• **EL ULTIMO BESO**: 13.30, 15.50, 18.10, 20.30 y 22.50 hs. (Italia). Dir.: Gabriele Muccino, con Stefania Sandrelli. P/16. Sáb. trasn. 1.10 hs.
• **STAR WARS** (Episodio II-El ataque de los clones): 20.10 y 22.40 hs. Dir.: George Lucas. S/R. Sáb. trasn. 1.10 hs.
• **DIBU 3** (La gran aventura): 13.20, 15, 16.40 y 18.20 hs. Dir.: Raúl Rodríguez Peila, con Germán Kraus y Stella Maris Closas. S/R.
• **HOMBRES DE NEGRO II** (MIIB): 13.10, 15.10, 17, 18.50, 20.40 y 22.30 hs. con W. Smith y T. L. Jones. S/R. Viernes y sáb. trasn. 0.20 hs.
• **SPIRIT** (El corcel indomable): 13.30, 15.20, 16.50 y 18.40 hs. (En castellano). S/R.
***CALCULO MORTAL**: 20.30 y 22.50 hs., con Sandra Bullock. P/16. Sáb. trasn. 1.10 hs.
• **INFIDELIDAD**: 20.10 y 22.30 hs., con Richard Gere. P/16. Sáb. trasn. 0.50 hs.
• **LILO Y STITCH**: 13.10, 14.50, 16.30 y 18.10 hs. S/R.

PREMIER. Av. Corrientes 1565. Tel.: 4374-2113. Pl.: $ 7,50 (Lunes a miércoles todo el día y jueves a dgo. 1ra. y 2da. función: $ 4,50).
• **Sala I**. A las 15.20 y 21.20 hs.: **Italiano para principiantes** (Suecia). Dir.: Lone Scherfig; 13.30, 18, 19.40 y 23.05 hs.: **Apasionados**, con Pablo Echarri y Nancy Duplaa. P/13.
• **Sala II**. A las 16.20 y 20.20 hs.: **Cambio de vida**. Dir.: Marc Forster, con Billy Bob Thornton; 14.30, 18.30 y 22.30 hs: **Dios es grande, yo soy pequeña**. (Francia). Dir.: Pascale Bailly, con Audrey Tautou. P/13.
• **Sala III**. A las 16.10 y 20.30 hs.: **Storytelling** (Historias de ironía y perversión). Dir.: Todd Solondz. P/16; 14.10, 18 y 22.40 hs.: **Intimidad**. (Inglaterra-Francia) Dir.: Patrice Chereau. P/18.
• **Sala IV**. A las 16.10 y 20.30 hs.: **Amélie** (Francia), con Audrey Tautou; 14, 18.20 y 22.40 hs.: **Secretos ocultos**. Dir.: Tom McLoughlin, con Andy García. P/16.

CONDICIONADOS

APOLO. Rodríguez Peña. Tel.: 4371-0586. Ent.: $ 7 (mierc. y dgo.: $ 5). Sáb. trasn.
• **Sala 1**. Continuado desde las 10 a 1 h. P/18. "Las orgías del mago"; "Animals sex shop"; "Historia anal de Marylin". P/18.
• **Sala 2**. Continuado desde las 10 a 1 h. "Tres películas gay". P/18.

GRAN SAN JUAN. Av. San Juan 3246 (Boedo). Tel.: 4931-4293. Continuado desde las 13 hs. "Hermafroditas"; "Escándalos eróticos"; "Los amantes de la presidente". Miérc. y dgo. precios rebajados.

GRAN URQUIZA. Baunes 2506 (Villa Urquiza). Tel.: 4521-2135. Continuado desde las 13.30 hs. "Orgías negras"; "Locas por el sexo"; "Perversión morbosa". P/18. Miérc. y dgo. Ent.: $ 3.

CIUDADELA (Ciudadela). Frente a la estación. Tel.: 4653-5914. Ent.: $ 3.
• **Sala 1**. Continuado desde las 13 hs. "Los placeres de la carne"; "Los pecados morbosos de Laura"; "Gimnasia anal". P/18.
• **Sala 2**. Continuado desde las 13 hs. P/18. "Marilyn todo sexo"; "Deseos insatisfechos de mujer"; "En la cama con Gigi". P/18.

ONNIX (San Miguel). Galería Ferrocarril (1er piso). Tel.: 4451-0864. (Aire acondicionado). 9 películas semanales (estrenos). Unicamente para adultos. Continuado de 11.30 a 23 hs. (Viernes y sáb. trasn. hasta las 3 hs.). Ent.: $ 5

PEQUEÑO TEATRO. Bartolomé Mitre 1259. Tel.: 4374-4181. Películas de exhibición condicionada. P/18. Abierto de 10 a 22 hs. en continuado. "Jueves cambio de programación". (Dgo. cerrado). Ent.: $ 5 (sáb.: $ 4).

CINES DE BARRIO

BELGRANO

BELGRANO. Obligado y Mendoza. Tel.: 4783-2186.
• **La era de hielo**: 10.50, 12.30, 14.10, 15.50, 17.30 y 19.10 hs. (En castellano). S/R.
• **Infidelidad**: 20.45 y 23 hs. P/13. Viernes trasn.
• **Star Wars** (Episodio II-El ataque de los clones): 10.50 hs. (En castellano). S/R.
• **Star Wars** (Episodio II-El ataque de los clones): 12.30, 16.35 y 22.40 hs. S/R. Viernes y sáb. trasn.
• **Hombres de negro II** (MIIB): 10.50, 15 y 19.05 hs. (En castellano). S/R.
• **Hombres de negro II** (MIIB): 13.20, 14.55, 16.35, 18.15, 19.55, 21.35 y 23.20 hs. S/R. Viernes y sáb. trasn.
• **Apasionados**: 20.50 y 22.50 hs. P/13.
• **Stuart Little 2**: 10.50, 12.30, 14.10, 15.50, 17.30 y 19.10 hs. (En castellano). S/R.
***John Q.** (Situación extrema): 20.45 y 23 hs. P/13.
• **Lilo y Stitch**: 10.50, 12.30, 14.10, 15.50, 17.30, 19.10 y 20.50 hs. (En castellano). S/R.
• **El último beso**: 20.50 y 23 hs. P/16.
• **Spirit** (El corcel indomable): 10.50, 14.10, 17.30 y 20.50 hs. (En castellano). S/R.
• **Dibu 3** (La gran aventura): 12.30, 15.50 y 19.10 hs. S/R.

GENERAL PAZ. Av. Cabildo 2702. Tel.:4781-1412.
• **La era de hielo**: 13, 14.50, 16.40, 18.20 y 20.10 hs. S/R.
• **El hombre araña**: 22.30 hs. P/13. Sáb. trasn.
• **Lilo y Stitch**: 13.05, 14.50, 16.35 y 18.20 hs. (En castellano). S/R.
• **Hombres de negro II** (MIIB): 20.05 y 21.50 hs. (En castellano). S/R. Sáb. trasn.
• **Spirit** (El corcel indomable): 12.40, 14.20, 16 y 17.40 hs. S/R.
• **Star Wars (Episodio II-El ataque de los clones): 19.20 y 22.15 hs. S/R. Sáb. trasn.**
• Stuart Little 2: 13.15, 15, 16.50 y 18.35 hs. S/R.
• **Infidelidad**: 20.20 y 22.40 hs. P/13. Sáb. trasn.
• **Hombres de negro II** (MIIB): 13.25, 15.10, 16.55, 18.40, 20.25 y 22.10 hs. S/R. Sáb. trasn.
• **Dibu 3** (La gran aventura): 12.40, 14.20 y 16 hs. S/R.
• **El último beso**: 17.45, 20 y 22.20 hs. P/16. Sáb. trasn.

SAVOY. Av. Cabildo 2829. Tel.:4781-6500. (Ent.: $ 3)
• **Herencia**: 13, 14.50, 18.45, 20.35 y 22.25 hs. Dir.: Paula Hernández, con Rita Cortese. S/R.
***Cambio de vida**: 16.40 hs. Dir.: Marc Forster, con Halle Berry. S/R.
• **Apasionados**: 14.05, 18.05 y 20 hs., con P. Echarri y N. Duplaa. P/13.
• **La habitación del pánico**: 16 y 22 hs. Dir.: David Fincher, con Jodie Foster. P/13.
***Juego de espías** (Spy game): 13.10, 17.55 y 22.40 hs., con Robert Redford y Brad Pitt. P/13.
• **El empleo del tiempo**: 15.30 y 20.15 hs. (Francia). Dir.: L. Cantet. P/13.
***Cálculo mortal**: 13.25 y 20.15 hs., con Sandra Bullock. P/16.
• **Mi nombre es Sam**: 15.40 y 22.40 hs., con Sean Penn. P/13.
• **Italiano para principiantes**: 18.20 hs. (Suecia). Dir.: L. Scherfig. P/13.

SOLAR DE LA ABADIA. Luis María Campos y Maure. Tel.: 4778-5181.
• **La era de hielo**: 12.50, 14.30, 16.10, 17.50 y 19.45 hs. (En castellano). S/R.
***John Q.** (Situación extrema): 22.10 hs. P/13.
• **Lilo y Stitch**: 12.35, 14.10, 15.50, 17.35 y 19.25 hs. (En castellano). S/R.
• **Star Wars** (Episodio II-El ataque de los clones): 21.45 hs. S/R.

CABALLITO

CINE DUPLEX. (ex Lyon). Av. Rivadavia 5050. Tel.: 4902-5682. (lunes a miérc. todo el día y jueves a dgo. 1ra. función: $ 4).
• **Lilo y Stitch**: 11.05, 12.45, 16.10 y 17.50 hs. (En castellano). S/R.
• **Hombres de negro II** (MIIB): 14.25, 16.05, 19.35 y 22 hs., con Tommy Lee Jones y Will Smith. (En castellano). S/R.
• **La era de hielo**: 11, 12.40, 14.20, 17.45 y 19.30 hs. (En castellano). SR.
• **Star Wars** (Episodio II-El ataque de los clones): 21.30 hs. Dir.: George Lucas. S/R.

POMPEYA

NUEVO POMPEYA Av. Sáenz 871. A las 12.30, 14.20, 16.10, 18 y 19.50 hs.: **La era de hielo**. (En castellano). SR.

FLORES

RIVERA INDARTE. Rivera Indarte 44. Tel.: 4612-5500.
• **La era de hielo**: 12.45, 14.45, 16.45, 18.45 y 20.45 hs. (En castellano). S/R.
• **Infidelidad**: 22.35 hs. P/13.
• **Hombres de negro II** (MIIB): 12.30, 14.50, 16.55, 18.55, 20.50 y 22.50 hs. S/R. (En castellano). Sáb. trasn.
• **Spirit** (El corcel indomable): 12.35, 14.30, 16.30 y 18.25 hs. (En castellano). S/R.
• **Apasionados**: 20.25 y 22.25 hs. P/13. Sáb. trasn.
• **Lilo y Stitch**: 13.10, 15.15, 17.20 y 19.25 hs. (En castellano). S/R.
• **Star Wars** (Episodio II-El ataque de los clones): 21.50 hs. (En castellano). S/R. Sáb. trasn.
• **Stuart Little 2**: 12.20, 14.15, 16.10 y 18.05 hs. (En castellano). S/R.
• **El hombre araña**: 20 y 22.30 hs. (En castellano). P/13. Sáb. trasn.

FLORESTA

GRAN RIVADAVIA. Rivadavia 8636. Tel.: 4672-1356. Ent.: $ 7 (miércoles todo el día y lunes a sáb. 1ra. función: $ 4). Menores: $ 4.
• **Lilo y Stitch**: 12.30, 14, 15.40, 17.20 y 19 hs. (En castellano). S/R. (Sala I)
• **Apasionados**: 20.45 y 22.30 hs., con Pablo Echarri y Nancy Duplaa. P/13. (Sala I)
• **Dibu 3** (La gran aventura): 13, 14.40, 16.20, 17.55 y 19.30 hs., con Germán Kraus y Stella Maris Closas. S/R.
• **El misterio de la libelula**: 21.10 y 23 hs. Dir.: Tom Shadyac, con Kevin Costner. P/13.

LINIERS

NUEVO LINIERS. Av. Gral. Paz 51. Tel.: 4657-0018.
• **Stuart Little 2**: 12.40, 15.50, 18.50 y 21.50 hs. Dir.: Rob MinKoff. (En castellano). S/R.
• **La era de hielo**: 10.50, 13.50, 16.50, 20.10 y 21.40 hs. (En castellano). S/R.
• **Lilo y Stitch**: 11.10, 14.10, 17.20 y 20.20 hs. (En castellano). S/R.
• **Dibu 3** (La gran aventura): 12.20, 15.20 y 18.30 hs., con Germán Kraus y Stella Maris Closas. S/R.

VILLA DEL PARQUE

DEL PARQUE SHOPPING. Cuenca 3035. Tel.: 4505-8074. Ent.: $ 7 (lunes a miércoles: $ 5). Menores: $ 5.
• **Lilo y Stitch**: 11.05, 12.45, 16.10 y 17.50 hs. (En castellano). S/R.
• **Hombres de negro II** (MIIB): 14.25, 16.05, 19.35 y 22 hs., con Tommy Lee Jones y Will Smith. (En castellano). S/R.
• **La era de hielo**: 11, 12.40, 14.20, 17.45 y 19.30 hs. (En castellano). S/R.
• **Star Wars** (Episodio II-El ataque de los clones): 21.30 hs. Dir.: George Lucas. S/R.

GRAN BUENOS AIRES

ZONA NORTE

SAN MARTIN

COMPLEJO CULTURAL PLAZA (Sala"B"). Intendente Campos 2089. Tel.: 4754-5702. **Ent.: $ 4**. (Jueves cerrado)
• **La era de hielo**: 13, 14.50 y 16.40 hs. (En castellano). S/R.
• **Star Wars** (Episodio II-El ataque de los clones): 18.30 y 21.30 hs. Dir.: George Lucas. S/R.

SAN ISIDRO

SAN ISIDRO (Tren de la Costa). La Salle 653. Tel.: 4732-6180. Pl.: $ 7,50 (lunes a miérc. todo el día y jueves a sáb. hasta las 16 hs.: $ 4,50). Men. de 12 años y jub.: $ 5.
• **La era de hielo**: 12.30, 14.10, 15.50, 17.30, 19.10 y 20.50 hs. (En castellano). SR.
• **Star Wars** (Episodio II-El ataque de los clones): 22.30 hs. Dir.: George Lucas. S/R.
• **Lilo y Stitch**: 13.30, 15.10, 18.30 y 20.10 hs. (En castellano). S/R.
***John Q.** (Situación extrema): 22.40 hs., con Denzel Washington. P/13.
• **Stuart Little 2**: 12, 15.20, 17, 18.40 y 20.20 hs. S/R.
• **Infidelidad**: 22 hs., con Richard Gere. P/13.
• **Spirit** (El corcel indomable): 11.50, 13.40 y 16.50 hs. (En castellano). S/R.
• **Hombres de negro II** (MIIB): 12.40, 14.20, 16, 17.40, 19.20, 21.10 y 23 hs., con Tommy Lee Jones y Will Smith. (En castellano). S/R.

OLIVOS

LIBERTADOR. Libertador 3040. Tel.: 4732-6170. Pl.: $ 7,50 (Miérc. todo el día y lunes a sáb. hasta las 16 hs.: $ 4,50). Men. de 12 años y jub.: $ 5.
• **Dibu 3** (La gran aventura): 11.50, 13.20, 17.20 y 21.20 hs., con Germán Kraus y Stella Maris Closas. S/R.
• **El hombre araña**: 15, 19 y 22.50 hs., con Tobey Maguire. P/13. Sáb. trasn.
• **Star Wars** (Episodio II-El ataque de los clones): 12.40, 15.20 y 18 hs. Dir.: George Lucas. (En castellano). S/R.
• **Herencia**: 20.40 y 22.40 hs. Dir.: Paula Hernández. S/R.

ZONA OESTE

CASEROS

PARAMOUNT. 3 de Febrero 2561. Tel.: 4750-1438. **Ent.: $ 3,50**.
• **Lilo y Stitch**: 11, 14, 17 y 20 hs. (En castellano). S/R.
• **La era de hielo**: 12.35, 15.35, 18.35 y 21.35 hs. (En castellano). S/R.
***Juegos de espías**: 22.50 hs., con Robert Redford y Brad Pitt. P/13. Sáb. trasn. 0.50 hs.
• **Hombres de negro II** (MIIB): 10.45, 13.45, 16.45, 19.45 y 22.45 hs., con Tommy Lee Jones y Will Smith. (En castellano). S/R. Sáb. trasn. 0.10 hs.
• **Stuart Little 2**: 12.15, 15.15, 18.15 y 21.15 hs. (En castellano). S/R.

ZONA SUR

AVELLANEDA

ALTO AVELLANEDA. Guemes 897. Tel.: 4229-0204. Pl.: $ 7,50 (Lunes a miércoles todo el día y jueves a sábado hasta las 16 hs.: $ 4). Est., jub. y menores de 11 año: $ 5.
• **Hombres de negro II** (MIIB): 13.10, 15.05, 17, 18.55, 20.50 y 22.45 hs., con T. Lee Jones y W. Smith. (En castellano). S/R. Sáb. trasn. 1.15 hs.
• **Dibu 3** (La gran aventura): 12.45, 14.30, 16.15 y 18 hs., con Germán Kraus y Stella Maris Closas. S/R.
• **Star Wars** (Episodio II-El ataque de los clones): 19.45 y 22.25 hs. Dir.: George Lucas. (En castellano). S/R. Sáb. trasn. 1.15 hs.
• **Lilo y Stitch**: 11.50, 13.40, 15.30, 17.20, 19.10 y 21 hs. (En castellano). S/R.
• **Infidelidad**: 22.50 hs., con Richard Gere. P/13. Sáb. trasn. 1.15 hs.
• **Spirit** (El corcel indomable): 11.50, 13.35, 15.25, 17.15, 19.05 y 20.55 hs. (En castellano). S/R.
• **Apasionados**: 22.45 hs., con Pablo Echarri y Nancy Duplaa. P/13. Sáb. trasn. 1 h.
• **Stuart Little 2**: 12, 13.45, 15.30, 17.15, 19 y 20.45 hs. (En castellano). S/R.
• **El hombre araña**: 22.30 hs., con Tobey Maguire. (En castellano). P/13.
• **La era de hielo**: 12.15, 14, 15.45, 17.30, 19.20, 21.05 y 22.50 hs. (En castellano). S/R. Sáb. trasn. 1 h.

LANUS

REX. Ituzaingó 1086. Tel.: 4241-9329. **Ent.: $ 3,50**.
• **Lilo y Stitch**: 11, 14, 17 y 20 hs. (En castellano). S/R.
• **La era de hielo**: 12.35, 15.35, 18.35 y 21.35 hs. (En castellano). S/R.
***Juegos de espías**: 22.50 hs., con Robert Redford y Brad Pitt. P/13. Sáb. trasn. 0.50 hs.
• **Hombres de negro II** (MIIB): 10.45, 13.45, 16.45, 19.45 y 22.45 hs., con Tommy Lee Jones y Will Smith. (En castellano). S/R. Sáb. trasn. 0.10 hs.
• **Stuart Little 2**: 12.15, 15.15, 18.15 y 21.15 hs. (En castellano). S/R.

LOMAS DE ZAMORA

ESPAÑOL. H. Irigoyen 9070. Tel.: 4243-0381. **Ent.: $ 3**.
• **Lilo y Stitch**: 12.30, 15.50 y 19.15 hs. (En castellano). S/R.
• **La era de hielo**: 14.15, 17.40 y 20.50 hs. (En castellano). S/R.

BERAZATEGUI

REX. Calle 14 Nro. 5149.
• **Dibu 3** (La gran aventura): 10.30, 12.15, 14, 15.45, 17.30, 19 y 20.30 hs., con Germán Krauś y Stella Maris Closas. S/R.
• **Mataperros**: 22 hs. P/16. Sáb. trasn. 0.15 hs.

FLORENCIO VARELA

CINEMA. Perón 241. A las 10.30, 12.15, 14, 15.45, 17.30, 19 y 20.30 hs.: **Dibu 3** (La gran aventura), con Germán Kraus y Stella Maris Closas. S/R.

REX. España 55. Tel.: 4287-6741. Ent.: $ 4 (1ra. y 2da. función: $ 3)
• **Lilo y Stitch**: 10, 14 y 18 hs. (En castellano). S/R.
• **La era de hielo**: 12 y 16 hs. (En castellano). S/R.

QUILMES

CERVANTES. Rivadavia 129. Tel.: 4253-1234. **Ent.: $ 3**.
• **Lilo y Stitch**: 11, 14, 17 y 20 hs. (En castellano). S/R.
• **La era de hielo**: 12.35, 15.35, 18.35 y 21.35 hs. (En castellano). S/R.
***Juegos de espías**: 22.50 hs., con Robert Redford y Brad Pitt. P/13. Sáb. trasn. 0.50 hs.
• **Hombres de negro II** (MIIB): 10.45, 13.45, 16.45, 19.45 y 22.45 hs., con Tommy Lee Jones y Will Smith. (En castellano). S/R. Sáb. trasn. 0.10 hs.
• **Stuart Little 2**: 12.15, 15.15, 18.15 y 21.15 hs. (En castellano). S/R.

MAR DEL PLATA

AMBASSADOR. Córdoba 1673. Tel.: 493-5050. (Sonido Dolby). Ent.: $ 5 (miérc.: $ 3).
• **Sala I**. A las 15, 17, 18.50, 20.40 y 22.40 hs.: **HOMBRES DE NEGRO II** (MIIB). Dir.: Barry Sonnenfeld. Sáb. trasn. 0.20 hs. S/R.
• **Sala II**. A las 14.20, 16.10, 18 y 19.50 hs.: **SPIRIT** (El corcel indomable); 21.40, 23.20 y sáb. trasn. 1 h.: **SAMY Y YO**, con Ricardo Darín y Angie Cepeda. S/R.
• **Sala III**. A las 14.40, 16.30 y 18.20 hs.: **LILO Y STITCH**. (En castellano). S/R; 20.10, 22.10 y sáb. trasn. 0 h.: **APASIONADOS**, con Pablo Echarri y Nancy Duplaa. P/13.

CINEMA II. Rivadavia 3050. Tel.: 492-3700. A las 10.40, 12.20, 14, 15.40, 17.20 y 19 hs.: **STUART LITTLE 2**. (En castellano);; 20.50, 23 y sáb. y miérc. trasn. 0.50 hs.: **HOMBRES DE NEGRO II** (MIIB). Dir.: Barry Sonnenfeld. S/R. Ent.: $ 5 (miérc.: $ 3).

DEL PASEO. Diagonal y Pueyrredón 2958. Tel.: 496-1112. Ent.: $ 5 (miérc.: $ 3).
• **Sala II**. A las 10.30, 12.30, 14.20, 16.10 y 18 hs.: **LA ERA DE HIELO**. S/R; 19.50, 22.10 y miérc. y sáb. trasn. 0.30 hs.: **JOHN Q.** (Situación extrema). Dir.: Nick Cassavetes, con Denzel Washington. P/13.
• **Sala III**. A las 10.30, 12.30, 14.20, 16.10 y 18 hs.: **LA ERA DE HIELO**. S/R; 20.10, 22.30 y miérc. y sáb. trasn. 0.40 hs.: **INFIDELIDAD**, con Richard Gere. P/13.

ENRIQUE CARRERAS. Entre Ríos 1828. Tel.: 494-2753. A las 14 y 15.30 hs.: **DIBU 3** (La gran aventura), con Germán Kraus y Stella Maris Closas; 17, 18.55 hs.: **EL HOMBRE ARAÑA**, con Tobey Maguire. (En castellano); 20.45 y 22.35 hs.: **LA SUMA DE TODOS LOS MIEDOS**, con Morgan Freeman. S/R. Ent.: $ 5 (miérc.: $ 3).

CORRIENTES. Corrientes 1766. Tel.: 493-7918. **BRUJAS**, con **Susana Campos, Nora Cárpena, Dorys Del Valle, Silvia Montanari, Martha González**. Dir.: Luis Agustoni. Viernes a domingo: 21.30 hs.

TEATROS

COLON. Libertad 621. Conmutador.: 4378-7100. Boletería: 4378-7300.
Teatro Colón y Mozarteum Argentino plan. "Daniel Barenboim". Ciclo de sonatas para piano de Beethoeven. "Abono a 6 conciertos". Miércoles 31 de julio, viernes 2, lunes 5, miércoles 7 y viernes 9: 20.30 hs., domingo 11 de agosto: 18 hs. Sob. de ab. en vta. Por función: Pl.: $ 150. Paraíso: $ 13.

RECHAZAN PEDIDO DE "CORCHO"

Confirman el Fallo Contra el Novio de "Su", Jorge Rodríguez

Un recurso de apelación presentado por la defensa de **Jorge Rodríguez**, pareja de la animadora **Susana Giménez**, contra la sentencia que lo condenó por injurias, fue rechazado por la Cámara de Casación Penal.

De esa manera el Máximo Tribunal en materia penal no hizo lugar al recurso presentado por los abogados **Oscar Salvi y Alejandro Novak** (defensores de Rodríguez) contra el fallo que lo condenó a pagar 5 mil pesos de indemnización.

Así lo confirmó a los periodistas el abogado Gustavo Romano Duffau -quien patrocina al querellante **José Antonio Amaya**- que recordó que, a Rodríguez le queda ahora la posibilidad de recurrir "en queja" (por denegatoria) ante el mismo Tribunal y, en una instancia posterior, a la Corte Suprema.

La causa la inició Amaya a raíz de dichos de Rodríguez quien lo había tildado de "extorsionador" ya que **"quería sacarle dos millones de dólares a Susana"** en una demanda que le había iniciado por plagio.

En un juicio oral y público -que tramitó el juez correccional Eduardo Etcharrán y concluyó el 12 de junio último- Rodríguez fue condenado a pagarle 5 mil pesos a Amaya y a publicar, en diarios de circulación nacional, la sentencia dictada.

Si bien en ese debate el novio de Susana Giménez inicialmente había negado la imputación, los periodistas que realizaron el reportaje acompañaron la grabación y fue el mismo Rodríguez quien reconoció como propia la voz que allí se escuchaba y que hacía esas afirmaciones.

Woody Allen Hará una Película Sobre París

HAMBURGO, Alemania (Télam-SNI).- El cineasta estadounidense **Woody Allen** filmará una película sobre París a partir de octubre, cuando se mude a la capital francesa para vivir y trabajar allí durante seis meses.

La información sobre la mudanza del más neoyorquino de los realizadores a la denominada "Ciudad Luz", fue anunciada por el propio Allen en una entrevista con la revista alemana "Frau im Spiegel".

En el mismo reportaje, el director de filmes como "Manhattan", "La rosa púrpura del Cairo" y "La otra mujer", por citar sólo algunos, comentó que su mujer, Soon Yi, quien **"adora París por sobre todas las cosas"**, le pidió que concretara el proyecto. Con este plan de filmación en la capital gala, el artista profundizará un vínculo amistoso con Francia que también se expresó en la última edición del Festival de Cannes.

HORIZONTALES

1) Pierna de las aves. 5) Planta gramínea. 8) Conjunto de las entrañas del animal. 9) Descendencia de una persona. 12) Punto fijo en la historia. 15) Irritar, encolerizar. 16) Perteneciente a un lugar. 17) Bastón con que se impulsan las bolas en el billar. 20) Roedor. 21) Poema lírico. 22) Roedor parecido al ratón. 25) Hogar. 26) Tubo. 29) Símbolo del pascal. 30) Condimento. 31) Símbolo del molibdeno. 34) Porción de agua de regadío. 36) Sanar. 38) Parte superior de las diligencias. 41) Palma de la India. 42) Altar. 43) Palidez. 46) Astro luminoso. 47) Símbolo del sodio. 48) Mayoral que gobierna la cabaña. 50) Afirmación. 51) Pimienta de la India. 52) De hueso.

VERTICALES

1) Calzado. 2) Ave trepadora de Filipinas. 3) Hijo de Jacob. 4) Ciudad de Arabia. 5) Criba grande para aventar el trigo. 6) Gas. 7) Garantizar. 10) Crecida del río. 11) Cetáceo de los mares del Norte. 13) Dícese de ciertas frutas muy delicadas. 14) Probar. 18) Fruto del pino. 19) Agujerito sutil de la piel. 22) Artículo. 23) Punta o aguijón. 24) Conjunción negativa. 26) Lecho, tálamo. 27) Río al NE de Asia. 28) Llanura de gran extensión. 29) Mancha que suele salir en el cutis. 32) Palo de la baraja. 33) Arbusto aralláceo. 35) Estado de Venezuela. 37) Montaña de Grecia. 39) Entre los árabes, profeta. 40) Tumor óseo. 43) Dos. 44) Nota musical. 45) A nivel. 48) Divinidad egipcia. 49) Símbolo del neón.

(La solución, mañana)

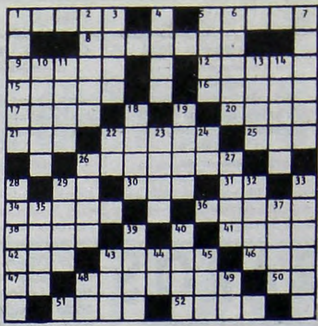

A	T	A	J	O		A		A	M	A	Y	O
N		T		L		N		S		P		R
I		A		O	R	O	S	I		E		O
S	A	N	A	R		T		S	A	L	E	P
A	M	O	R		V	A	N		M	A	T	E
L	A	R		L	O	R	I	S		S	O	L
	Z		S	E	M		C	I	A		P	
L	O	T		S	E	R	O	N		B	E	L
A	N	A	M		R	O	L		C	A	Y	O
M	A	N	I	R		D		S	E	D	A	R
I		A		A	B	A	J	O		A		I
N		R		L		J		T		J		G
A	C	O	R	O		E		O	R	O	Y	A

(Solución del problema anterior)

GUIA DE CINES Y TEATROS ★ GUIA DE CINES Y TEATROS ★ GUIA DE CINES Y TEATROS ★

• **Sábado: 20.30 hs.** Mozarteum Argentino. Primer Ciclo: **DANIEL BARENBOIM**. Ciclo de sonatas para piano de Ludwig van Beethoven: Sonata Nº 1 Op.2 Nº 1; Sonata Nº 18 Op.31 Nº 3; Sonata Nº 29 Op. 106 "Hammerklavier". Sob. de ab. en vta. desde $ 10.
• **Lunes: 20.30 hs.** Mozarteum Argentino. Segundo Ciclo: **DANIEL BARENBOIM**. Ciclo de sonatas para piano de Ludwig van Beethoven: Sonata Nº 2 Op.2 Nº 2; Sonata Nº 17 Op.31 Nº 2 "La Tempestad"; Sonata Nº 10 Op. 14 Nº 2; Sonata Nº 26 Op.81a "Los Adioses". Sob. de ab. en vta. desde $ 10.

GRAL. SAN MARTIN (Complejo Teatral de Buenos Aires). Av. Corrientes 1530. Tel.: 0-800-333-5254.
BALLET CONTEMPORANEO
pta.: "Gilles" y "Solo". Coreog.: Ton Wiggers; "Ostacoli". Coreog.: John Wisman; "Luminescens". Coreog.: Nils Christe. Martes: 20 hs., sábado y domingo: 17 hs. (Sala "Martín Coronado"). Pl.: $ 8 (martes: $ 4).
LA CASA DE BERNARDA ALBA
de Federico García Lorca. Con **Elena Tasisto, Mirta Busnelli, Carolina Fal** y elenco. Dir.: Vivi Tellas. Miércoles: 20 hs., jueves: 18.30 hs., viernes a domingo: 20 hs. (Sala "Martín Coronado"). Pl.: $ 8 (miérc.: $ 4).
COPENHAGUE
de Michael Frayn. Con **Alicia Berdaxagar, Juan Carlos Gené** y Alberto Segado. Dir.: Carlos Gandolfo. Miércoles: 20.30 hs., jueves: 19 hs., viernes a domingo: 20.30 hs. (Sala "Casacuberta"). Pl.: $ 8 (miérc.: $ 4).
CUENTOS DE HADAS
de Raquel Diana. Con **Lidia Catalano, Irene Almus** y **Claudia Rucci**. Dir.: Virginia Lago. Miércoles: 20.30 hs., jueves: 19 hs., viernes a domingo: 20.30 hs. (Sala "Cunill Cabanellas"). Pl.: $ 8 (miérc.: $ 4).
***Compañía Del Tempranillo**. Viernes y sábado: 18.30 hs Ent. libre.

DE LA RIBERA. Pedro de Mendoza 1821. (La Boca). Tel.: 4302-8866.
LA VENGANZA DE DON MENDO
de Pedro Muñoz Seca. Con **Juan Palomino, Soledad Villamil, Ana María Casó**, Alejandro Awada, Gimena Riestra, José María Gutiérrez y elenco. Dir.: Villanueva Cosse. Jueves a sábado: 20 hs., domingo: 19 hs. Ent.: $ 5 (jueves: $ 2,50)

PRESIDENTE ALVEAR (Complejo Teatral de Buenos Aires). Corrientes 1659. Tel.: 4373-4245.
• **OPERATANGO**. Cía. "Tangokinesis": Nora Robles, Pedro Calveyra, Gisela Natoli y elenco. Dir.: Ana María Stekelman. Miércoles a domingo: 20.30 hs. Pl.: $ 8 (miérc.: $ 4).
• **ORQUESTA DEL TANGO**, "de la Ciudad de Buenos Aires". Dir.: Carlos García-Raúl Garello. Canta: "Hernán Salinas". Presentación: Oscar del Priore. Jueves: 13 hs. Ent. libre.

REGIO (Complejo Teatral de Buenos Aires). Av. Córdoba 6056. Tel.: 4772-3350.
EL ZOO DE CRISTAL
de Tennessee Williams. Con **Laura Novoa, Claudia Lapacó, Claudio Quinteros** y Facundo Ramírez. Dir.: Alicia Zanca. Miércoles a sábado: 20 hs., domingo: 19 hs. Ent.: $ 5 (miércoles: $ 2,50).

SARMIENTO (Complejo Teatral de Buenos Aires). Av. Sarmiento 2715. Tel.: 4801-1992.
Biodrama II
"Temeperley". Dramaturgia: Luciano Suardi y Alejandro Tantanian. Con Stella Galazzi, Fabiana Falcón y Marta Lubos. Dir.: Luciano Suardi. Juev. a domingo: 21 hs. Ent.: $ 5 (juev.: $ 2,50).

CENTRO CULTURAL RECOLETA (Auditorio). Junín 1930. Tel.: 4803-1041.
• **El paciente**. Con Alfredo Martín, Elida Schinocca, Fabián Canale y Virginia Lombardo. Libro y dir.: Luis Cano. Viernes a domingo: 21 hs. Ent.: $ 5. (Sala "Contemporánea").
• **Elio**, de Martín Ferres Trahtenbroit. Animación auditiva a ocho canales. Radioteatro con el arte acústico. Sábado: 19.30 hs. Ent.: $ 3. (Microcine).
• **Tango nómade**. Con Edith Gazzaniga y María José Gerónimo. Sábado y domingo: 21 hs. Ent.: $ 5. ("Auditorio").

NACIONAL CERVANTES. Libertad 815. Tel.: 4816-4224.
NUESTRO FIN DE SEMANA
de Roberto Cossa, con **Pablo Alarcón, Rita Terranova, Daniel Miglioranza, Marita Ballesteros**, Diego Peretti y elenco. Dir.: Hugo Urquijo. Jueves: 20 hs., sábado: 20.30 hs., domingo: 20 hs. (Sala "María Guerrero"). Ent.: $ 5 (sáb.: $ 8).
FRENO DE MANO
de Víctor Winer, con **Victoria Carreras, Pepe Monje** y Gabriel Correa. Dir.: Roberto Villanueva. Jueves: 19.30 hs., sábado: 20 hs., domingo: 19.30 hs. (Sala "Orestes Caviglia"). Ent.: $ 5 (sáb.: $ 8).
***Compañía de danza del Mercosur**. Dir.: Maximiliano Guerra. Miércoles, jueves, sábado y domingo: 17 hs. Ent. desde: $ 4. (Sala "María Guerrero").

ACTOR'S STUDIO COMPLEX. Av. Corrientes 3571. Tel.: 4867-6622.
• **PERRAS**. Con Claudio Martínez Bel y Néstor Caniglia. Libro y dir.: Enrique Federman. Viernes: 21 hs. Ent.: $ 10.
• **SOSPECHOS.O.S**, de Marcela Marcolini. Un muerto, cuatro sospechosos y un detective dispuesto a todo... Dir.: Pablo Razuk. Viernes: 22.30 hs. Ent.: $ 8.
• **MICKY MC PHANTOM**. Humor en estado puro. Viernes: 0 h. Ent. libre.
• **USHER** (La caída de la casa Usher), de Edgar Allan Poe. Con Rubén Stella, Luis Campos y Ana Yovino. Dir.: Francisco Javier. Sábado: 21 hs. Ent.: $ 10.
• **LA VOZ HUMANA**, de Jean Cocteau. Con Alicia Muxo. Dir.: Marcela Grandinetti. Sábado: 22.30 hs. Ent.: $ 10.

ANDAMIO '90. Paraná 660. Tel.: 4373-5670. (Ent.: $ 10)
• **EL PUPILO QUIERE SER TUTOR**, de Peter Handke. Con **Lito Cruz** y **Carlos Moreno**. Dir.: Lito Cruz. Viernes y sábado: 22.30 hs.
• **EL CERCO DE LENINGRADO**, de José Sanchis Sinisterra. Con **Lydia Lamaison** y **Alejandra Boero**. Dir.: Osvaldo Bonet. Sábado y domingo: 18.30 hs.
• **SIEMPRE LLOVERA EN ALGUN LUGAR**, de Manuel Maccarini. Con **Lorenzo Quinteros** y **Pablo De Nito**. Dir.: Mauricio Minetti. Sábado: 20.30 hs.

ARLEQUINO (Sala I). Adolfo Alsina 1484. Tel.: 4382-7775.
***Cuerpos desnudos** (25 actores en escena). Dir.: Germán Akis-Raúl Baroni. Sábado: 21 hs. Ent. desde: $ 5.
• **Impronta** (teatro en episodios). Con Laura Azcurra, Charly Nieto y elenco. Dir.: Gustavo Sosa. Sábado: 23 hs. Ent.: $ 5.
***Cómic maraviyasss** "Escrache virtual" (20 actores en escena). Libro y dir.: Germán Akis-Raúl Baroni. Domingo: 19 hs. Ent. desde.: $ 5.

ASTRAL. Av. Corrientes 1639. Tel.: 4374-5707.
ANTONIO GASALLA
en: "Picadillo de carne". Con **Norma Pons**. Martes a viernes: 21 hs., sábado: 21 y 23.15 hs., domingo: 20 hs.

AUDITORIO DE BELGRANO. Virrey Loreto y Cabildo. Tel.: 4783-1783.
ORQUESTA SINFONICA NACIONAL
Dir.: Pedro Ignacio Calderón. Solista: Paula Almerares. Prog. Alberto Williams: Milonga para orquesta; Claude Debussy: Giga y Ronda de primavera, de "Imágenes"; Igor Stravinski: "El pájaro de Fuego". Viernes: 20.30 hs. Ent.: $ 7.

AVENIDA. Av. de Mayo 1222. Tel.: 4381-0662.
DOÑA FRANCISQUITA
Con Laura Rizzo, Natasha Tupin, Gabriel Capurro, Hugo Jaurena, Virginia Correa Dupuy, Luis María Bragato. 70 artistas en escena. Régie: Matías Cambiaso. Orquesta en vivo. Dir. musical: Susana Frangi. Viernes y sábado: 20.30 hs., domingo: 17.30 hs.

BROADWAY. Av. Corrientes 1155. Tel.: 4382-2345.
EL VIOLINISTA EN EL TEJADO
Musical basado en "Tevie, el lechero", de Scholem Alejeim. Con **Pepe Soriano, Rita Cortese, Juan Manuel Tenuta, Estella Molly**, Diego Jaraz, Marisol Otero y elenco. Dir.: Helena Tritek-Claudio Hochman. Miércoles a viernes: 21 hs., sábado: 19.30 y 22 hs., domingo: 17.30 y 20 hs. Pl.: $ 25. (Sala "Narciso Ibañez Menta").
VENECIA
de Jorge Accame. Con **Haydée Padilla**, Elvira Massa, Laura Espínola, Marina Vázquez, Gonzalo Morales y Alejandro Viola. Dir.: Helena Tritek. Jueves a sábado: 20 hs., domingo: 18 hs. (Sala "Raúl Rossi"). Pl.: $ 15 (jueves: $ 7).

CALIBAN. México 1428. Tel.: 4381-0521. (Ent.: $ 5)
• **Honoris Causa**. Con Sandra Barbale, Leandro Bardach y Deby Wachtel. Dir.: Diego Gonzáles. Viernes: 21 hs.
• **Rebatibles**. Con Carlos March, Marcelo D'Andrea, Liliana Ramírez y elenco. Autor y dir.: Norman Briski. Sábado: 22.30 hs.
• **La fuerza de la costumbre**, de Thomas Bernhard. Con Pompeyo Audivert, Marcelo Chaparro, Guillermo Fusco, Luis Aranosky y Marcelo Peralta. Dir.: Audivert-Chaparro-Andrés Mangone. Sábado: 21 hs., domingo: 20 hs.

CALLEJON. Humahuaca 3759. Tel.: 4862-1167.
• **Inercia**. Dir.: Silvana Correa. Viernes: 21 hs. Ent.: $ 5.
• **Mujeres soñaban caballos**. Dramaturgia y dir.: Daniel Veronese. Viernes y sábado: 23 hs. Ent.: $ 10.
• **Open house**. Dramaturgia y dir.: Daniel Veronese. Sábado: 21 hs. Ent.: $ 5.

CASA AZUL. Tucumán 844. Tel.: 4322-1550.
***Casa de muñecas**, de H. Ibsen. Con "Stella Maris Closas", Rolando Alvar y elenco. Dir.: Rodolfo Graziano. Viernes y sábado: 20 hs.
• **Puñalada**. Versión libre de "Un guapo del 900", de Samuel Eichelbaum. Adapt y dir.: Néstor Rosendo. Sábado: 21.30 hs.
• **Eventualmente**. Acontecimiento teatral incierto. Espectáculo experimental. Libro y dir.: Martín Otero-Manuel Méndez. Sábado: 23 hs. Ent. libre.
• **La dama de las camelias**, de Alejandro Dumas. Con "Stella Maris Closas", Hernán Chiozza, Ruby Gattari y elenco. Dir.: Rodolfo Graziano. Domingo: 18.30 hs.

CELCIT. Bolívar 825. Tel.: 4361-8358.
• **De nudos y perdones**. Un taller-montaje de Verónica Oddo. Viernes: 21 hs. **Despedida**. Ent.: $ 3.
• **Un busto al cuerpo**, de Ernesto Caballero. Con Patricia Maddonni, Norma Peña y Susana Varela. Dir.: Teresita Galimany. Sábado: 21 hs. **Despedida**. Ent.: $ 3.

CENTRO CULTURAL BORGES. Viamonte (esq. San Martín). Tel.: 5555-5359.
***CARLOS BARRAGAN** (Campeón Mundial de magia) pta.: "Spirits, la magia es real". Domingo a jueves: 20 hs. Ent. desde: $ 10.
***CARLOS BUONO** (bandoneón) Quinteto. Invitados: "Atilio Stampone", "Raúl Lavié", "Fat's Fernández" y otros. Jueves: 21.30 hs. Ent. desde: $ 5.
• **ARIEL RAMIREZ** "de fiesta por sus 80 años". Con **Raúl Olarte** (quena), Javier Rodríguez (canto), Norberto Pereyra (guitarra), Angel Velázquez (charango) y Horacio Straijer (percusión). Invitados: **Domingo Cura** y **Ramona Galarza**. Viernes y sábado: 19.30 hs. Ent. desde: $ 3.
• **BALLET CON HUMOR** pta.: "El gran lago" y "La estancia". Viernes: 21.30 hs. Ent.: $ 10.
• **MODERN JAZZ BALLET**. "Noemí Cohelo" y "Rodolfo Olguín". Sábado: 21.30 hs. Ent.: $ 10.

CENTRO CULTURAL GRAL. SAN MARTIN. Sarmiento 1551. Tel.: 4374-1251.
***Clases de apreciación musical**. Opera: "La Fanciulla del West", de Puccini. A cardo del Lic. Claudio Mamud. Viernes y sábado: 19.30 hs. Ent. libre.
• **La invasión**. Grupo "Prometeo". Danza en acción. Coreog. y dir.: David Señoran. Danza contemporánea. Viernes: 21 hs. Ent. libre. (Sala "Ernesto Bianco").
• **El poema de Gilgamesh**. "Teatro para adultos". Adapt. y dir.: Daniel Bado. Viernes y sábado: 21.30 hs. Ent.: $ 3. (Sala "Enrique Muiño").

DEL ABASTO. Humahuaca 3549. Tel.: 4865-0014.
• **Anfitrión**, de Moliére. Con Hernán Jiménez, Pacho Guerty y elenco. Voz en off: "Roberto Carnaghi". Dir.: Guillermo Cacace. Jueves: 21 hs. Pl.: $ 8.
• **El mal de la paloma**, de Omar Aita. Con Silvia Dietrich y Luis Solanas. Dir.: Mónica Viñao. Viernes: 21 hs. Pl.: $ 7.
• **Derechas** (Una cena de carácter teatral), de Bernardo Cappa. Con Armenia Martínez, Elsa Raidel y elenco. Dir.: José María Muscari. Sábado: 23 hs., domingo: 20 hs. Pl.: $ 5 (c/cena).

DEL CENTRO. Sarmiento 1249. Tel.: (15)4062-7704/4383-5644.
• **El espermatozoide alienado** "16 años de éxito..." Con "Pablo Misacantano". Para reirse de todo. Miércoles y jueves: 21.30 hs., viernes: 22.30 y 0.30 hs., sábado: 21, 23 y trasn. 1 h., domingo: 21 hs. Ent.: $ 5 (sáb.: $ 7 y 5). Sala 1.
• **Monólogos del pene**, de Pablo Misacantano. Dir.: Pablo Misacantano-Alejandra de Santiago. Viernes: 21 hs., sábado: 21.30 y 23.30 hs., domingo: 20.30 hs. Ent.: $ 5 (sáb.: $ 7 y 5). Sala 2.

DEL GLOBO. Marcelo T. de Alvear 1155. Tel.: 4816-3307.
LAS EXTRAS... O ELLAS
Con **Ana María Campoy** y **María Rosa Gallo**. Libro y dir.: Pepe Cibrián Campoy. Viernes y sábado: 19.30 hs., domingo: 17.30 hs. Pl.: $ 12.

DEL NUDO. Av. Corrientes 1551. Tel.: 4375-5001.
• **LAS PRESIDENTAS**, de Werner Schwab. Con **Graciela Araujo, Telma Biral** y **María Rosa Fugazot**. Dir.: Manuel Iedvabni. Viernes y sábado: 20.30 hs., domingo: 20 hs. Ent.: $ 15.
• **DESAFORADOS**. Con Martín Seefeld, Alejandro Fiore y Horacio Denner. Dir.: Esteban Student. Viernes y sábado: 23 hs. Ent.: $ 10.

DEL PUEBLO. Av. Roque S. Peña 943. Tel.: 4326-3606. (Ent.: $ 8).
• **HISTORIA DE VARIETE**, de Roberto Cossa. Con **Gogó Andreu, Cutuli** y **Marcela Paoli**. Dir.: Salvador Amore. Viernes y sábado: 21 hs., domingo: 20 hs. Pl.: $ 10. (Sala "Carlos Somigliana")
• **RELOJERO**, de Armando Discépolo. Con Miguel Moyano, Elena Petraglia y elenco. Dir.: Jorge Graciosi. Sábado: 18 hs. **Despedida**. Pl.: $ 8. (Sala "Carlos Somigliana")

DEL SUR. Venezuela 2255. Tel.: 4941-1951. **El heredero**. Con Viviana Karam, Claudia Ciacci y elenco. Libro y dir.: Alberto Félix Alberto. Sábado: 21 hs., domingo: 18 hs. Ent.: $ 10.

DE LA CASONA. Av. Corrientes 1975. Tel.: 4953-5595.
• **OPEN JAZZ**. Con Carlos Acosta y otros musicos. Jueves: 21.30 hs. Ent.: $ 3.
• **MARITANGO**. Con "Marita Monteleone" y su conjunto. Viernes: 21.30 hs. Ent.: $ 5.
• **ALFREDO PIRO** y guitarras: "Aquellas viejas canciones del alma". Viernes: 23 h. Ent.: $ 5.
• **LIGIA PIRO** en: "Jazz y bossa". Dir. musical: Javier López Del Carril. Viernes: 0.30 h. Ent.: $ 5.
• **GABRIELA ACHER** en: "El amor en los tiempos del colesterol". Sábado: 21 hs. Pl.: $ 18.
• **SUSAN FERRER** en: "Inevitable". Sábado: 21 hs. Ent.: $ 8.
• **GABRIEL OGANDO**. En concierto. Sábado: 23 hs. Ent.: $ 8.
***JEAN FRANCOIS CASANOVAS** y su "Grupo Caviar" ptan.: **Rábano**. Sábado: 23 hs. Pl.: $ 12.
• **ANA PADOVANI** en: "La voz del terror". Terror, suspenso y humor. Dir.: Claudio Hochman. Domingo: 18.30 hs. Pl.: $ 8.
• **DONDE ESTAS... CORAZON**. Con **Marta Albanese** y **Alejandra Da Passano**. Dir.: María Rosa Gallo. Domingo: 20 hs. Ent.: $ 7.

DE LA FABULA. Aguero 444. Tel.: 4862-6439.
• **MAS ALLA DE LAS PAREDES**. Por "Puro Grupo de Teatro". Libro y dir.: Daniel Santos. Viernes: 21 hs. Pl.: $ 5.
***CAPITULO CIENTO CATORCE** (Cuando la ficción es opresión). Libro y dir.: Alejandro Zingman. Sábado: 21 hs. Pl.: $ 5.
• **ESQUINA PELIGROSA**, de J. B. Priestley. Por "Equipo Agonistes". Dir.: Héctor Sandro. Domingo: 18.30 hs. Pl.: $ 6.

EL BARDO. Av. Independencia 2992. Tel.: 4931-9710.
Un enemigo del pueblo
de H. Ibsen. Versión de Andrés Bazzalo y Edward Nutkiewicz. Dir.: Andrés Bazzalo. Jueves a sábado: 21.30 hs. Jueves: Ent.: $ 5 o (10 créditos), viernes: $ 5, (sábado: $ 10).

EL EXCENTRICO DE LA 18. Lerma 420. Tel.: 4772-6092.
• **DONDE SE MUESTRA EL EJEMPLO DEL CURIOSO IMPERTINENTE**, de Miguel de Cervantes Saavedra. Con Mariano Turko, Laura López Moyano y elenco. Dir.: Santiago Traverso. Viernes: 23.30 hs. Ent.: $ 7.
• **LAS INCERTIDUMBRES DE UN TORTURADOR DISCRETO**, de Claude Bourgeyx. Con "Susana Behocaray" y "Alicia Palmes". Dir.: Adolfo Dorín. Sábado: 21 hs. Ent.: $ 8.
• **RIBETES INSOSPECHADOS**, de Belén Wedeltoft. Con Paula Montero y Juan Sckretkowicz. Dir.: Néstor Scirocco. Sábado: 23 hs. Ent.: $ 7.
• **DE 1919**, de y por Teresa Istillarte. Dir.: Rafael Bruza. Domingo: 19 hs. Ent.: $ 7.
• **MARTA Y MARTA**. Sobre cuentos de Inés F. Moreno. Con "Susana Behocaray" y "Alicia Palmes". Dir.: Elvira Onetto. Domingo: 20.30 hs. Ent.: $ 10 (incluye: cena y vino).

EL FARABUTE. Humboldt 1509. Tel.: 4899-0219.
El varieté de El Farabute
Varieté teatral por el grupo "El Farabute". Dir.: Emilio Tamer. Viernes: 22 hs., sábado: 23.30 hs. Ent.: $ 5.

EL GALPON DE CATALINAS. Pérez Galdós 93 (La Boca). Tel.: 4300-5707.
• **EL FULGOR ARGENTINO** "Club Social y Deportivo". Por el "Grupo de Teatro Catalinas Sur". 100 años de historia argentina (1930-2030) vistos a traves de las veladas bailables en un club de barrio. 100 actores, orquesta en vivo. Dir.: Adhemar Bianchi-Ricardo Talento. Viernes y sábado: 22 hs. Ent.: $ 8 (viernes: $ 6).
• **SUDESTADA!** "En un conventillo inundado un ladrón anda suelto..." Sainete circense. 30 actores cirqueros en escena. Dir.: Pedro Placios-Bruno Gagliarini. Domingo: 20.30 hs. Ent.: $ 4.

EL NACIONAL. Av. Corrientes 960. Tel.: 4326-4218.
TANGUERA
El nuevo musical argentino. Una historia de arrabal, erotismo y cabaret!. Letra y música "Eladia Blázquez". Con la primera bailarina "Mora Godoy" y ...**María Nieves**. Canta: "Lidia Borda". Dir.: Omar Pacheco. Miércoles a sábado: 21 hs., domingo: 20 hs. Pl.: $ 25.

EL PORTON DE SANCHEZ. Sánchez de Bustamante 1034. Tel.: 4863-2848.
• **LA ESCALA HUMANA**. Con María Onetto, María Inés Sancerni y elenco. Dir.: Javier Daulte, Rafael Spregelburd, Alejandro Tantanián. Viernes y sábado: 21 hs. Pl.: $ 10.
• **LENGUA MADRE SOBRE FONDO BLANCO**. Dramaturgia y dir.: Mariana Obersztern. Viernes: 23.15 hs. Pl.: $ 10.
• **EL CORAZON EN UNA JAULA**. Con **Osvaldo Bonet, Aldo Pastur** y elenco. Libro y dir.: Raúl Brambilla. Domingo: 20 hs. Pl.: $ 10.

EMPIRE. Hipólito Yrigoyen 1934. Tel.: 4953-8254. **La lección de anatomía**. Libro y dir.: Carlos Mathus. Sábado: 22 hs., domingo: 20.30 hs. Pl.: $ 10.

FALSA ESCUADRA. Mario Bravo 722. Tel.: 4865-5955. Grupo de "Teatro Doméstico" pta.: **Perspectiva Siberia**. Sobre textos de Fedor Dostoyevski. Dir.: Beatriz Catani, Jorge Sánchez y Alfredo Martín. Viernes y sábado: 23 hs. Ent.: $ 8.

IFT. Boulogne Sur Mer 549. Tel.: 4962-9420.
• **Resplandor en los Alpes**, de Peter Turrini, con Cristina Fernández. Dir.: Juan Freund. Viernes: 21 hs. Pl.: $ 8. (Sala II)
• **Memorias de Praga**. Libro y dir.: Héctor Levy Daniel. Sábado: 21.30 hs. Pl.: $ 8. (Sala II)
• **Freilaj Show**. Varieté de humor judío. Adapt. y dir.: E. Wigutow y Héctor Malamud. Domingo: 18.30 hs. Pl.: $ 8. (Sala II)
• **Escenas de un secuestro**, de Mario Diament. Adapt. y dir.: Gabriel Losantos. Viernes: 22 hs. Pl.: $ 8. (Sala III)
• **Tango del amor malo**, de Alberto Borla. Dir.: Carlos Demartino. Sábado: 22 hs. Pl.: $ 6. (Sala III)
• **El partener**, de Mauricio Kartum. Dir.: Eduardo Pavelic. Sábado: 21 hs. Pl.: $ 8. (Sala IV)

LA BIBLIOTECA. Marcelo T. de Alvear 1155. Tel.: 4811-0673.
Viernes eróticos
Con "Ingrid Pelicori" y Horacio Peña. Nuevo repertorio con textos de García Lorca y A. Steimberg. Dir.: Ruben Szuchmacher. Viernes: 22 hs. Ent.: $ 25 (c/cena)

LA OTRA ORILLA. Gral. Urquiza 124. Tel.: 4957-5083. (Ent.: $ 10)
***CINCO PUERTAS**. Grupo "Teatro libre". Libro y dir.: Omar Pacheco. Jueves y viernes: 21 hs.
• **MEMORIA**. Grupo "Teatro libre". Libro y dir.: Omar Pacheco. Sábado: 21 hs.
***CAUTIVERIO**. Grupo "Teatro libre". Libro y dir.: Omar Pacheco. Domingo: 19 hs.

LA PLAZA. Av. Corrientes 1660. (Vta. tel.: 4109-9999).
MONOLOGOS DE LA VAGINA
de Eve Ensler. Con **Con Betiana Blum, Alicia Bruzzo** y **Andrea Pietra**. Dir.: Lía Jelín. Jueves: 20 hs., viernes y sábado: 20 y 22 hs., domingo: 20 hs. Pl. desde: $ 10. (Sala "Pablo Picasso").
EL ROMANCE DEL ROMEO Y LA JULIETA
(Un tango que Gardel nunca cantó). Adapt. de la Opera rantifusa de Julio Tahler "Cantame un tango Romeo". Con **Guillermo Fernández, Florencia Peña** y elenco. Dir.: Manuel González Gil y Rubén Pires. Miércoles a viernes: 20.30 hs., sábado: 19.45 y 21.45 hs., domingo: 20.30 hs. Pl. desde: $ 10. (Sala "Pablo Neruda").
FERNANDO PEÑA
en: **El niño muerto**. Viernes: 23.30 hs., sábado: 0 h. Pl.: $ 20. (Sala "Pablo Neruda").
FAVIO POSCA
en: **Lagarto Blanco**. Viernes y sábado: 0 h. Pl. desde: $ 10. (Sala "Pablo Picasso").

LIBER/ARTE (Sala "Javier Villafañe"). Av. Corrientes 1555. Tel.: 4375-2341.
• **Unos Mates**. Tango. Viernes: 22 hs. Ent.: $ 5.
• **Impropuestas** (Liga Profesional de Improvisación). Dir.: Ricardo Behrens. Viernes: 0.30 hs. Ent.: $ 3.
• **Delirio a dúo**, de Eugene Ionesco. Grupo "Los Pepe Biondi". Dir.: Ricardo Míguelez. Sábado: 21 hs.
• **La pluma que araña el corazón de la vida**. Con Patricia Astrada. Dir.: Julio Ordano. Sábado: 22 hs.
• **Maldito Humor**. Humor, magia y música. Con "Sergio Lumbardini", el mago "Merpin" y "Cachi". Sábado: 23.30 hs. Ent.: $ 5.
• **Los Tramontinas**. Humor. Sábado: 1.15 hs.
• **Preguntas inocentes**, "Respuestas violentas". Grupo "Partiquino". Domingo: 20 hs. Ent.: $ 3.

LOLA MEMBRIVES. Av. Corrientes 1280. Tel.: 4381-0076.
COPES-TANGO-COPES
Con **Juan Carlos Copes** (El bailarín del siglo). 50 años de éxitos. Con "Johana Copes" y el "Ballet-Copes Tango Danza". Artista invitada: **Yeni Patiño**. Jueves a sábado: 21 hs., domingo: 19.30 hs. Ent. desde: $ 10.

LORANGE. Corrientes 1372. Tel.: 4373-2411. **Los Macocos** en: "La fabulosa historia de los inolvidables Marrapodi". Jueves: 20 hs., viernes: 23 hs., sábado: 20.30 y 23 hs., domingo: 20 hs. Ent. a la gorra.

LUNA PARK. Av. Corrientes 99. Tel.: 4311-5100. www.lunapark.com.ar
DIEGO TORRES
pta.: "Un mundo diferente". Jueves 1 y viernes 2 de agosto: 21 hs. Nueva función sábado 3 de agosto: 21 hs. Ent. desde: $ 12.
LA NUEVA LUNA
Domingo 11 de agosto: 21 hs. Ent. desde: $ 10.
GREGORY HOPKINS
& **The great voices of gospel**. Viernes 23 y sábado 24 de agosto: 21 hs. Ent. desde: $ 12.

METROPOLITAN I. Av. Corrientes 1343. Tel.: 4371-0816. **Nito Artaza-Miguel Angel Cherutti-Moria Casan-Graciela Alfano** en:
CANTANDO BAJO LA DEUDA
Coreog.: "Eleonora Casano". Dir.: Nito Artaza. Miércoles y jueves: 21.30, viernes: 22 hs., sábado: 21 y 23 hs., domingo: 19 y 21 hs. Ent. desde: $ 15.

METROPOLITAN II. Av. Corrientes 1343. Tel.: 4371-0816.
LOCOS DE CONTENTO
Muy locos!, de Jacobo Langsner. Con **Mario Pasik** y **Marta Betoldi**. Dir.: **Hugo Arana**. Viernes a domingo: 20 hs.

MULTITEATRO. Av. Corrientes y Talcahuano. Tel.: 4382-9140.
• **SONATA OTOÑAL**. Con Leonor Manso, Virginia Innocenti y Héctor Bidonde. Dir.: José Carlos Plaza. Jueves: 20 hs., viernes y sábado: 21.15 hs., domingo: 20 hs.
• **ACALORADAS**, de Esther Feldman y Cristina Wargon. Con **Carmén Barbieri, Andrea Politti, Chunchuna Villafañe** y Marikena Riera. Dir.: Ricardo Talesnik. Miércoles a viernes: 20.30 hs., sábado: 20.30 y 22.30 hs., domingo: 19.30 hs.
• **SABOR A FREUD**, de José Pablo Feinmann. Con **Ulises Dumont** y **Luisa Kuliok**. Dir.: María Julia Bertotto. Jueves a sábado: 21 hs., domingo: 19 hs. **Domingo despedida**.
• **NO SERE FELIZ PERO TENGO MARIDO**, de Viviana Gómez Thorpe. Con **Linda Peretz**. Dir.: Manuel González Gil. Jueves y viernes: 21 hs., sábado: 22 hs., domingo: 19 hs.
***CONFESIONES DEL PENE**, de José Montero. Con **Guido Kaczka, Fabián Mazzei** y **Diego Olivera**. Dir.: Luis Rossini. Jueves y viernes: 22.45 hs., sábado: 23.45 hs., domingo: 21 hs.

ND/ATENEO (Espacio cultural). Paraguay 918. Tel.: 4328-2888.
NESTOR MARCONI
Viernes 26 de julio: 22 hs.
JUANJO DOMINGUEZ
Sábado 27 de julio: 22 hs.
HORACIO SALGAN-UBALDO DE LIO
Domingo 28 de julio: 20 hs.

PAYRO. San Martín 766. Tel.: 4312-5922.
• **DE RIGUROSA ETIQUETA**. Con **Fernán Mirás, Carolina Peleritti, Carlos Portaluppi**, Oscar Ferrigno, Silvina Bosco y Claudio Tolcachir. Libro y dir.: **Norma Aleandro**. Miércoles a viernes: 21 hs., sábado: 20 y 22 hs., domingo: 19 hs. Pl.: $ 20.
• **PALABRA DE BORGES**. Con "Walter Santa Ana". Dir.: Ricardo Suárez. Sábado: 18 hs. Pl.: $ 5.
• **LAS RAZONES DEL BOSQUE**, de Patricia Zangaro. Con Felisa Yeni, Luciano Caceres y elenco. Dir.: Diego Kogan. Domingo: 21 hs. Pl.: $ 8.

PICADILLY. Av. Corrientes 1524. Tel.: 4373-1900/4375-3700.
La banda de la Risa
EL PELELE
Inspirada en "El señor Badana", de Carlos Arniche. Con **Claudio Gallardou, Gabriel Robito, Claudio Da Passano**, Gustavo "Cacha Ferreira", Oscar Guzmán, Diana Lamas, Cristina Fridman, Coni Marino y Roxana Fontán. Versión y dir.: Claudio Gallardou. Jueves: 21 hs., viernes y sábado: 22 hs., domingo: 20.30 hs. Pl.: $ 10 (sáb.: $ 15).
OJOS TRAIDORES
de Ricardo Cardoso. Con **Mónica Villa** y **Antonio Ugo**. Dir.: Santiago Doria. Viernes y sábado: 20 hs., domingo: 18.30 hs. Pl.: $ 10.

REGINA. Av. Santa Fé 1243. Tel.: 4812-5470. **Virginia Lago** en:
EL ANGEL
de Federico García Lorca. Jueves: 20 hs., viernes y sábado: 20.30 hs., domingo: 19 hs. Pl.: $ 10.

SANTA MARIA. Montevideo 842. Tel.: 4811-6086.
FESTEJANTE A MEDIO DIA
de Jorge Grasso. Con **Erika Wallner, María Aurelia Bisutti** y elenco. Dir.: Kado Kotzer. Sábado: 21 hs., domingo: 19.30 hs. Ent.: $ 8.

SHERATON HOTEL (Auditorio). San Martín 1225. Tel.: 4318-9328.
MARIA VOLONTE
en: "Pasiones latinoamericanas". Con Facundo Bergalli (guitarra), Germán Gómez (percusión) y Horacio Larumbe (piano y dir. musical). Sábado: 23 hs. **Despedida**. Ent.: $ 20.

TORQUATO TASSO (Centro Cultural). Defensa 1575. Tel.: 4307-6506.
CACHO CASTAÑA
Viernes 26 y sábado 27 de julio: 23 hs.

Crónica, Edición de la Mañana. Registro de la Propiedad Intelectual Nº 962.457. Director: Mario Alberto Fernández.
Redacción, Administración y Publicidad: Azopardo y Garay. Teléfonos: 4361-1001 / 1051. Fax: 4361-4237 (E-Mail: diariocronica@yahoo.com.ar)

USTED Y LOS ASTROS

ACUARIO
(Del 21 de enero al 19 de febrero)
Active asuntos de trabajo, apoyo de personas de experiencia. En amor, nada nuevo, sepa esperar. Se aclara situación familiar.

PISCIS
(Del 20 de febrero al 20 de marzo)
Altibajos en planes de trabajo, no deje nada librado al azar. En amor, encuentro esperado. Se confirman planes en el hogar.

ARIES
(Del 21 de marzo al 20 de abril)
No se desanime ante aparente fracaso en plan de trabajo, todo mejora. En amor, de su actitud depende el éxito. Salud mejora.

TAURO
(Del 21 de abril al 22 de mayo)
Planes de trabajo reclaman su atención, no deje nada en manos de extraños. En amor, encuentro casual. Buen momento personal.

GEMINIS
(Del 23 de mayo al 21 de junio)
Oportunidad en asuntos de trabajo, sepa aprovecharla. En amor, nada nuevo, sepa esperar. Prudencia en el trato con familiares.

CANCER
(Del 22 de junio al 21 de julio)
Noticia o encuentro lo ponen en vías de adelantos en su trabajo. En amor, su intuición no lo engaña. Evite discusión inútil.

LEO
(Del 22 de julio al 21 de agosto)
Se confiman asuntos de trabajo, apoyo de persona de experiencia. En amor, todo tiende a mejorar. Colabore en plan familiar.

VIRGO
(Del 22 de agosto al 22 de setiembre)
No permita retrasos en asuntos de trabajo bien encaminados. En amor, buenos momentos. Prudencia en asuntos del hogar. Salud.

LIBRA
(Del 23 de setiembre al 22 de octubre)
Colabore en asuntos de trabajo, de usted depende una solución. En amor, todo continúa bien. Se aleja malestar de familiares.

ESCORPIO
(Del 23 de octubre al 21 de noviembre)
Noticia o encuentro relacionadas con nuevas tareas, siga un consejo. En amor, encuentro que se retrasa. Active plan en el hogar.

SAGITARIO
(Del 22 de noviembre al 21 de diciembre)
Cambio o traslado en su trabajo, no existen motivos de duda. En amor, todo tiende a mejorar. Se aclara situación familiar.

CAPRICORNIO
(Del 22 de diciembre al 20 de enero)
Asuntos de trabajo reclaman su atención, no deje nada en manos de extraños. En amor, encuentro esperado. Se confirman proyectos.

RAROS

REENCUENTRO
TRAS 25 AÑOS, UN MARINERO NIPON VOLVIO A VER A SU PRIMERA ESPOSA

YAKARTA (EFE).- Un marinero japonés regresó a **Indonesia** para reencontrarse con su primera esposa después de 25 años, cuando se casó con ella durante una escala en un puerto en la isla de **Kalimantan**, informaron los medios locales.

Matsukawa Mazayuki, de 71 años, volvió a ver su mujer **Jubaidah**, de 50 años, en una reunión celebrada y organizada por el municipio de **Banjarmasin**, a unos 900 kilómetros al noreste de **Yakarta**, según indicó la agencia oficial **"Antara"**. Sin embargo, la reunión fue poco emotiva, ya que el marinero y su esposa apenas se acuerdan el uno del otro, señalaron fuentes cercanas al marino nipón. Mazayuki se casó con Jubaidah en los años setenta, cuando ella estaba viuda, con un hijo y trabajaba en un hotel, declaró a la prensa el marinero. Pero un año después de contraer matrimonio con Jubaidah, Mazayuki regresó a **Japón** y allí volvió a casarse, explicó el marino, quien nunca volvió a tener contacto con su mujer indonesia tras su vuelta a su país de origen. Tras la muerte de su mujer japonesa, Mazayuki intentó localizar a su primera esposa con la ayuda de la prensa local de Banjarmasin, que publicó varios artículos sobre la búsqueda de su mujer de quien no tenía noticias desde hace mucho tiempo y un familiar alertó a Jubaidah de ello. Mazayuki y Jubaidah no revelaron en la reunión qué planes tendrán para el futuro.

LA PAVADA

Tal como lo adelantáramos, ***para pasado mañana Andrea del Boca, Leonor Benedetto y Alberto Hazan,*** *ex de Lucía* ***"Pimpinela"*** *Galán,* ***habían logrado entrevista con el gobernador de la Capital Federal, Aníbal Ibarra, para hacerle conocer la situación del*** *refugio para niños abandonados* ***que construyeron en la calle Cramer al 1200, del que no logran la habilitación, pese a múltiples gestiones. Ya el político había suspendido anterior reunión*** *"por razones de trabajo",* ***y ahora,*** *por segunda vez,* ***postergó la misma para el martes venidero por el mismo motivo.*** *Mientras tanto,* ***en el crudo invierno, muchos pibes deambulan por las calles sin lograr algo para comer y un sitio para dormir.*** *Así es la* ***burocracia de los políticos en nuestro país.***

* * *

España I: por quince días, durante los cuales pasearán y él se dedicará a *"mezclar"* ***nuevo trabajo discográfico, estarán por allá Vicentico, su esposa Valeria Bertucelli*** *(que será una de las figuras femeninas del telenovelón "Máximo corazón")* ***y su hijo Floreal.***

España II: Fena Della Maggiore, *quien abandonó "El show de VideoMatch"* ***(y el país)*** *para radicarse allá,* ***está ya trabajando como*** *"telonero"* ***de los shows de Joaquín Sabina.***

* * *

Otra que se va: frente a la actual crisis, la periodista/conductora Lana Montalbán deja el país para radicarse, nuevamente, en Estados Unidos *(en principio en Miami),* ***como lo hizo en los '80, cuando residió cerca de diez años trabajando,*** *parte de ellos,* ***para la CNN, tras los cuales regresó en plena época menemista, logrando buenas propuestas laborales.*** *Lógicamente,* ***viaja con su pequeña hija y su actual pareja, médico dermatólogo.*** *¡Suerte!*

* * *

Curiosidades del rating: con 30.3 puntos de promedio, *y convirtiéndose* ***en lo más visto del día, "Son amores" y el estreno de la película "Anastasia" lograron superar a "El show de VideoMatch", 23.1, y antes, entre las 19/20, "Mil millones", 14.1, "Azul noticias", 10.8,*** *y* ***"Pedro el escamoso", 10.3;*** *y* ***entre las 21/22 "Telenoche", 20.4, "Los Simpson", 14.8, y "Rebelde way", 12.1. El debut en "América" de "La corte", 3.0*** *(quedó en cuarto lugar),* ***mientras en ese horario*** *(13/14)* ***hubo otra verdadera*** *"lucha"* ***entre "Kachorra", 16.4, y "El noticiero de Santo", 16.1.*** *Los datos corresponden a la* ***encuestadora Ibope.***

* * *

María Leal ***se convertirá en*** *joven abuela,* ***dado que su nuera Silvina, esposa de su hijo Juan Martín, le informó que está en la dulce espera.*** *¡Felicitaciones!*

* * *

Desde hace varios años Fernando Lúpiz se *"compenetró"* ***con el personaje de "El zorro", cuya obra teatral*** *recrea* ***tanto en la Capital como en el interior*** *(en estos momentos la encabeza en el "Opera"),* ***teniendo*** *"a favor"* ***que es buen espadachín. Tanto que viajará a México no sólo para protagonizar trece capítulos de miniserie para el público latino, sino que será profesor de nuestro actual y visitante Antonio Banderas, para nueva película en la que éste encarará al famoso*** *y legendario* ***personaje. Además*** *aprovechando horas ociosas,* ***estudiará inglés.***

* * *

Quien también partirá en horas hacia el exterior, *pero en este caso* ***a Italia, es la canora Marcela Morelo, intentando repetir el éxito que logró el pasado año en España.*** *¡Que tenga suerte!*

* * *

La del domingo 15 de setiembre será la última representación de ese mes del éxito "Cantando bajo la deuda", *que tiene como protagonistas* ***a Artaza/Cherutti/Casán/Alfano, quienes viajarán, con toda la compañía, a Chile y Uruguay, contratados*** *(en dólares, lógicamente)* ***para presentarse en salas de ambos países. Luego reanudarán las funciones en el "Metropolitan" porteño, mientras,*** *en sus pocas horas libres,* ***Artaza ya piensa en el show que estrenarán en diciembre en Mar del Plata, cuyo elenco renovarán pensando en la modelo Dolores Barreiro, para sumarla al mismo.***

* * *

Otra de teatro: para octubre también emigrará hacia Miami, *donde abunda el público latino,* ***el elenco de "Made in Lanús", para representarla por allá.***

* * *

Y hablando de teatro: así como el "Ateneo" fue arrendado para ofrecer sólo recitales de música popular argentina, importante empresa de distribución de productos a domicilio se hizo cargo del "Regina", *cuya explotación* ***abandonó Ricardo Darín, para presentar obras.*** *Hace horas* ***debutó en su escenario Virginia Lago, con "El lago".***

* * *

Ultima de teatro: Lourdes, *una de las "Bandana",* ***acompañada de su novio, fue a presenciar el espectáculo de Fernando Peña, dado que es gran amiga del productor del mismo, Diego Ripoll.*** *Tras la representación,* ***estuvo con el actor en su camarín dialogando por muchos minutos.***

* * *

El joven y talentoso galán Gael García Bernal, fue amor de la *muy apetecible* ***Dolores Fonzi, actualmente junto a Luis Ortega.*** *Pero da* ***la casualidad que está entre nosotros*** *(por cuatro semanas)* ***filmando, pero parece que no la olvida pues,*** *aseguran ,* ***la llamó varias veces telefónicamente para un reencuentro*** *"evocativo".* ***¡Mirá vos!***

* * *

Parece que en "Telefé" están en la *búsqueda de más rating,* ***ante*** *el "avance"* ***de Canal 13 y están*** *"reflotando"* ***para octubre, la tercera versión de "Gran hermano", que habían desechado por costos. Pero sus propietarios españoles están dispuestos a afrontarlos y enviarán unos cuantos dólares*** *(ahora* ***"baratos"*** *para ellos)* ***para que el proyecto*** *"no se caiga".* ***Además están en la búsqueda de animadora para "La gran propuesta", que no sería tema tan original que digamos...***

* * *

Más de televisión: el próximo martes se concretará en el "Sheraton" *(desechado, por costos, el "Hilton" tal como lo adelantó esta sección)* ***la entrega de los premios "Martín Fierro",*** *pero,* ***coincidentemente, ese día estará en la Capital el enviado de los Estados Unidos, Paul O'Neill, y ya comenzaron las*** *"inspecciones"* ***al reducto hotelero para conocer*** *"todos sus vericuetos"* ***para increíble operativo de seguridad, lo que podría*** *"molestar"* ***la fiesta de la TV. Inclusive ya se habla de manifestaciones en la puerta e inmediaciones para repudiar el visitante.*** *¡Qué día (y noche)!*

* * *

El peluquero Miguel Romano, *tras su libertad luego de casi un mes de detención* ***(continúa procesado y libre bajo caución),*** *rompió su ostracismo* ***y apareció en la noche porteña con su esposa e hija, en el popular local "La diosa", donde cenaron y presenciaron show de travestis, con quienes, al finalizar la actuación, posó para reporteros gráficos*** *que patrullan* ***la noche porteña.***

* * *

Rumor de crisis matrimonial ronda al *sindicalista/diputado* ***Saúl Eldover Ubaldini y su esposa Margarita Muñoz, actualmente alejada de su actividad de*** *periodista/animadora,* ***quienes, tras cinco años de convivencia,*** *contrajeron matrimonio el 25 de octubre del '96, cuando la hija de ambos, María Eva, tenía ocho meses.*

TIEMPO

MAXIMA
15°3 a las 15.20
MINIMA
8°6 a las 3.50

TEMPERATURAS HORARIAS

6 hs.	10° 1
7 hs.	10° 2
8 hs.	10° 2
9 hs.	11°
10 hs.	11° 8
11 hs.	11° 8
12 hs.	11° 2
13 hs.	11° 8
14 hs.	13° 2
15 hs.	13° 8
16 hs.	14°
17 hs.	12° 8
18 hs.	12° 2
19 hs.	12° 4
20 hs.	12° 3
21 hs.	11° 7
22 hs.	12°
23 hs.	11° 8

HUMEDAD MAXIMA: 87% a las 21.

INDICE MAXIMO DE CONTAMINACION AMBIENTAL: 6,8 partes por millón.

VALOR MAXIMO ACEPTABLE: 9 p.p.m.

PRONOSTICO PARA HOY

Neblinas matinales. Bancos de niebla en la zona suburbana. Cielo nublado. Probabilidad de algunas lluvias débiles y aisladas en las primeras horas del día, luego mejorando con nubosidad variable. Frío durante la mañana, luego fresco. Vientos moderados del sector Norte, cambiando al Sudoeste, con posterior descenso de temperatura. Mínima: 9°. Máxima: 14°.

PERSPECTIVAS PARA MAÑANA

Cielo algo nublado. Frío durante la mañana, luego fresco. Vientos moderados a leves del sector Sur, luego de direcciones variables.

"TOMESE" SU TIEMPO EN EL 4514-8062/66
(Servicio Meteorológico Nacional)

TELEVISION

- 7.00 (7) DESAYUNO — Periodístico con Víctor H. Morales.
- 10.00 (7) SIEMPRE ASI — Con María Belén Aramburu.
- 11.00 (7) TV EDUCATIVA
- 11.15 (13) SINTESIS DEL MEDIODIA — Resumen de noticias.
- 11.30 (11) LAS CHICAS SUPERPODEROSAS — Dibujos animados.
- (13) EL CHAPULIN COLORADO
- 12.00 (2) ANTES DE HORA — Periodístico con Marcelo Longobardi.
- 12.00 (7) CANAL SIETE-NOTICIAS — Con Gabriela Castaño y Pedro Dizán.
- (9) AZUL NOTICIAS — Con J.C. Pérez Loizeau y C. Pérez.
- (11) TELEFE NOTICIAS — Con Jorge Jacobson y P. Trápani.
- (13) MARIANA DE CASA — Magazine con Mariana Fabbiani.
- 13.00 (2) LA CORTE
- (7) TELEVISION REGIONAL
- (9) RUMORES — Con Susana Roccasalvo y C. Monti.
- (11) KACHORRA — Teleteatro con N. Oreiro y P. Rago.
- (13) EL NOTICIERO DE SANTO — Con S. Biasatti y S. Martínez Casina.
- 14.00 (2) INTRUSOS EN EL ESPECTACULO — Periodístico con Jorge Rial.
- (7) TODO DULCE — Platos y postres con Max Casá.
- (11) DADYVERTIDO — Entretenimientos con Dady Brieva.
- (13) GRANDIOSAS — Magazine.
- 14.30 (7) COCINA FACIL — De cocina con Choly Berreteaga.
- 15.00 (7) CINE CLASICO
- (9) ZAP TV — Periodístico con Marcelo Polino.
- (11) MARU A LA TARDE — Magazine con Maru Botana.
- (13) EL BUSCADOR
- 16.00 (2) VA POR VOS, PARA VOS — Magazine con G. Andino y F. Pais.
- (9) VENITE CON GEORGINA — Interés general con G. Barbarossa.
- (11) VACACIONES EN TELEFE
- (13) LAS CORTESANAS — Magazine con Marcela Tinayre.
- 17.00 (7) EL ANIMAX DE MORGADO
- (11) EL SHOW DEL CHAVO
- (13) RECURSOS HUMANOS — De servicios con Néstor Ibarra.
- 17.30 (9) SABRINA
- 18.00 (2) ENTRE MORIA Y VOS — Talk show con Moria Casán.
- (7) TV EDUCATIVA
- (9) VERSUS — Con Jimena Cyrulnik y M. Balestra.
- (11) CHIQUITITAS
- (13) SIEMPRE LISTOS 2002 — Actualidad con V. Lozano y H. Cabak.
- 19.00 (2) AMERICA INFORMA — Informativo.
- (7) DEPORTIVO 7 — Con G. Carchak y G. Kuffner.
- (9) AZUL NOTICIAS — Con J.C. Pérez Loizeau y C. Pérez.
- (11) PEDRO, EL ESCAMOSO — Teleteatro con Miguel Varoni.
- (13) MIL MILLONES — Teleteatro con Araceli González.
- 20.00 (2) INDOMABLES — Periodístico con Mauro Viale.
- (9) REBELDE WAY — Telecomedia con C. Fulop y F. Mirás.
- (11) LOS SIMPSON
- (13) TELENOCHE — Informativo.
- 21.00 (2) DETRAS DE LAS NOTICIAS — Periodístico con Jorge Lanata.
- (7) CANAL SIETE-NOTICIAS — Con K. González y P. Vigna.
- (9) TITANIC-PRIMERO LAS MUJERES — Magazine con Nora Briozzo.
- (11) POSPSTARS — Selección de cantantes masculinos.
- (13) SON AMORES — Telecomedia con M. A. Rodríguez.
- 22.00 (2) PUNTO DOC — Con R. Graña y D. Tognetti.
- (7) CINE
- (9) LA INMORTAL — Serie con Paul Johansson.
- (11) FRANCO BUENAVENTURA, EL PROFE — Teleteatro con Osvaldo Laport.
- (13) 099 CENTRAL — Policial con Facundo Arana.
- 23.00 (2) DESPUES DE HORA — Periodístico con Daniel Hadad.
- (9) MEMORIA — Con Samuel "Chiche" Gelblung.
- (11) LOS SIMULADORES
- (13) PULSACIONES — Preguntas y respuestas.
- 24.00 (2) POLEMICA EN EL BAR — Humorístico y de actualidad.
- (7) DX3 — Deportivo.
- (9) AZUL NOTICIAS — Andrea Dupla y Néstor Macchiavelli.
- (13) EN SINTESIS — Santo Biasatti.
- 0.30 (13) LA NOCHE TOP — "Miedo mortal" con Joanna Kerns.
- 1.00 (7) CONFESIONES — Debate religioso y laico.

ATENCION SR. CANILLITA INFORMAMOS QUE PARA COMUNICARSE CON crónica POR CUALQUIER RECLAMO, CONSULTA, INQUIETUD, NOVEDAD, SUGERENCIA, ETC. CUENTA CON NUESTRA DIRECCION DE E-MAIL: vendedores@cronica.com.ar. FAX 4361-6591 y TELEFONO 4361-1001/51 INT. 330